PÃO DA VIDA 2

Porções da Bíblia
para cada dia do ano

O Pão da Vida é
Jesus que do Céu vem
e dá para ti também
a vida de verdade.
Quem faz a divina vontade
semeando o grão do amor,
ganha de Deus o vigor,
e chega na eternidade.

O Pão da Vida traz
da Bíblia uma porção,
diária alimentação,
força para ir em frente,
distribuindo a semente
da fé, amor e esperança:
sigo com confiança,
e sirvo a Deus contente?

PÁSCOA
Publicações
E-books gratuitos

Ricardo Nör

PÃO DA VIDA 2

Porções da Bíblia para cada dia do ano

E-book

PÁSCOA
Publicações
E-books gratuitos

Porto Alegre
2026

© Ricardo Nör - 2026
Rua Martim Aranha, 100, 702 A

Bairro Boa Vista
90520-020 Porto Alegre/RS
Tel/WhatsApp: (51) 998687049
ricardonor28@gmail.com

Ilustração da capa: mãos com uma Bíblia-pão diante de um pão:
disponível na Internet

Revisão: Ricardo Nör

Diagramação e arte-final: Ricardo Nör

Páscoa Publicações
Rua Martim Aranha 100, 702 A - B. Boa Vista
90520-020 Porto Alegre/RS
Tel.: (51) 998687049
www.ricardonor28@gmail.com

Dados Internacionais de Catalogação na Publicação (CIP)
(Câmara Brasileira do Livro, SP, Brasil)

Nör, Ricardo
Pão da vida 2 [livro eletrônico] : porções da Bíblia
para cada dia do ano / Ricardo Nör. - -
Porto Alegre, RS : Ed. do Autor, 2026.
PDF

ISBN 978-65-02-01163-8

1. Bíblia - Mensagens 2. Haicais 3. Luther, Martin, 1483 - 1546
4. Rembrandt, Harmenszoon van Rijn, 1606-1669 5. Saint-Exupéry,
Antoine de, 1900-1944 I. Título

26-346875.0 CDD-220

Índices para catálogo sistemático:

1. Bíblia : Mensagens 220

Eliane de Freitas Leite - Bibliotecária - CRB - 8/8415

Apresentação

O **Pão da Vida** traz
a Escritura Sagrada
de forma concentrada,
em porções somente.
Seja isto o suficiente
como primeira imformação,
para ler com motivação
a Bíblia regularmente.

Cada porção começa
com um verso em haicai,
que como título vai
fazer a apresentação
do conteúdo da lição
que vem na sequência
e que é a referência
da divina revelação.

O haicai é um verso
de três linhas somente
e passa para a gente
uma breve orientação
para levar no coração
e aplicar no dia a dia
com amor e alegria:
eu entro em ação?

Sílabas o haicai tem
no total dezessete:
na linha 2 são sete,
e tanto na primeira
quanto na terceira,
eu digo para vocês
são 5 de cada vez,
completando a fileira.

A divisão das sílabas
nos versos em haicai:
por exemplo “pai”
pode ser uma unidade,
mas há a liberdade
de fazer a separação
e com esta opção
são duas, é verdade.

O haicai aqui tem
sempre a cobertura
de texto da Escritura,
que dá fundamentação.
A Bíblia traz a instrução
que sempre tem validade:
aceito a oportunidade
e leio com atenção?

O texto da Bíblia
tem oito linhas em verso,
e é um modo diverso
de trazer o recado
que Deus tem dado,
para seguir no trilho
aberto pelo seu Filho:
tu és por Deus amado!

Começe esta caminhada
em qualquer dia do ano,
pois conforme este plano,
cada porção é independente.
Deus dá o hoje de presente,
aproveite a oportunidade,
seguindo a divina vontade
que tem valor permanente.

Informações para a leitura dos versos

Nos versos, após **dois pontos** (:),
segue uma breve informação
para a melhor compreensão,
ou então um questionamento
para o próprio posicionamento.
Os textos abaixo são referência,
a serem lidos na sequência,
para um maior aprofundamento.

O texto que está em **negrito**,
dá a indicação e o sinal
que este é o texto principal,
nele o verso tem procedência,
e os outros dão assistência:
leia os textos na Bíblia Sagrada,
a fonte onde está bem registrada
a palavra de eterna permanência!

Informações

As porções são apresentadas em ciclos de 7 dias e começam sempre no primeiro dia do mês.

Cada ciclo de 7 dias traz 5 textos da Bíblia, uma frase de um livro de Exupéry (autor de O Pequeno Príncipe) *e uma frase de Martin Luther* (movimento protestante de renovação cristã).

Os 4 ciclos de 7 dias do Pão da Vida terminam no dia 28 de cada mês. Os últimos dias trazem textos complementares.

Os textos bíblicos após o verso: Na linha 1, o texto no qual se baseia o verso. Os outros textos indicados têm relação com o texto principal, na sequência como estão na Bíblia.

Os versos em haicai têm 3 linhas e 17 sílabas: 5 sílabas na 1ª linha, 7 sílabas na 2ª linha, e 5 sílabas na 3ª linha.

O haicai tem várias funções: serve como título, introdução, resumo, reflexão da mensagem.

Nos versos em haicai a separação das sílabas é flexível: a palavra "Deus" pode ser considerada de uma sílaba, ou pode ser dividida em duas.

O verso haicai não traz a mensagem pronta: é necessária uma atitude de meditação para experimentar a descoberta da revelação.

Nos versos de 8 linhas, após os dois pontos (:), segue uma breve informação ou uma pergunta para o posicionamento pessoal.

Os versos com 8 linhas seguem, em regra, a sequência de rimas conforme as "pajadas" gaúchas: a segunda linha com a terceira; a quarta, a quinta e a última; e a sexta linha com a sétima.

A letra "a" na indicação de um texto bíblico significa que esta é a primeira parte do versículo. No caso da parte final, usa-se a letra "b" ou ainda "c".

Na indicação dos textos bíblicos, a letra "s" significa o versículo seguinte; e "ss", os próximos versículos do texto.

As datas, no Antigo Testamento (a.C.), *só é possível estabelecer a partir dos reis e profetas.*

As indicações das datas no Novo Testamento (d.C.), *em regra, são aproximadas.*

Ilustração de **PÁSCOA PUBLICAÇÕES**: Evangelische Buchhilfe, Vellmar, Alemanha: A base é uma Bíblia aberta: ela lembra as águas do mar Vermelho que se abrem para os israelitas passarem em terra seca (Êxodo 14.21s). Esta é a Páscoa do Antigo Testamento: a passagem da escravidão para a libertação. A semente de trigo é usada por Jesus como exemplo para falar da sua morte e ressurreição (João 12.24). Esta é a Páscoa do Novo Testamento: a passagem da morte para a vida.

PÁSCOA PUBLICAÇÕES

Catálogo de livros digitais

MARTIN LUTHER

E-book grátis

Este material diário traz
um apanhado ou seleção
de frases de orientação
escritas com eficiência
por Lutero, pela experiência
e seu profundo conhecimento
do Antigo e Novo Testamento:
só a Bíblia é a referência!

https://archive.org/details/bvd-ml-porcoes-diarias-ld/mode/1up

PÃO DA VIDA 1

E-book grátis

O Pão da Vida traz
da Bíblia uma porção,
diária alimentação,
força para ir em frente,
distribuindo a semente
da fé, amor e esperança:
sigo com confiança,
e sirvo a Deus contente?

https://archive.org/details/pao-da-vida-1

Os "TRÊS PÊS"

E-book grátis

As histórias dos "Três Pês",
Pinóquio, Príncipe Pequenino,
e também do Peregrino,
aqui em versos recontadas,
e com a Bíblia relacionadas,
é grande a correspondência,
mostrando com evidência
verdades jamais superadas.

https://oikoseditora.com.br/new/obra/index/id/1253

SALMOS EM VERSO

E-book grátis

Salmos são uma Minibíblia
da mensagem do Criador,
que aponta para o Salvador,
o Filho de Deus, Cristo Jesus,
pois ele é a verdadeira luz
que dá a medida e o critério
para entender todo o Saltério:
só o Messias a Deus conduz!

https://archive.org/details/salmos.-minibiblia-em-1010-versos

MINIBÍBLIA 7x7

E-book grátis

As mensagens em 7 partes,
pela Bíblia distribuídas,
nestes versos estão reunidas.
Este humano procedimento
quer facilitar o entendimento
da palavra permanente,
que vale para toda a gente:
não existe outro fundamento.

Editora Oikos
oikoseditora.com.br

https://oikoseditora.com.br/obra/index/id/1217

MINIBÍBLIA 49

E-book grátis

Textos em 49 palavras
do Antigo Testamento,
desde a criação do mundo
até o anúncio do Messias.
O Novo Testamento traz
as principais ações de Jesus
e o começo da missão.
Aceito ler a mensagem?

Editora Oikos
oikoseditora.com.br

https://oikoseditora.com.br/new/obra/index/id/1357

O EVANGELHO

E-book grátis

O Evangelho de Jesus
é aqui apresentado
de modo diferenciado,
evitando a repetição
do mesmo ato ou lição,
e este simples procedimento
quer facilitar o entendimento:
eu vou ler com atenção?

Editora Oikos
oikoseditora.com.br

https://oikoseditora.com.br/obra/index/id/1312

BÍBLIA EM VERSO

E-book grátis

O Testamento é cada parte
da Bíblia, a Escritura Sagrada,
por Deus a nós confiada,
para conhecermos a salvação:
Deus dá primeiro a orientação,
com a sua Lei e Mandamento,
e com o Novo testamento
dá Jesus e a sua libertação.

Editora Oikos
oikoseditora.com.br

https://oikoseditora.com.br/new/obra/index/id/1282

Índice

Janeiro	**8**
Fevereiro	**16**
Março	**24**
Abril	**32**
Maio	**40**
Junho	**48**
Julho	**56**
Agosto	**64**
Setembro	**72**
Outubro	**80**
Novembro	**88**
Dezembro	**96**
Informações para entender a Bíblia	**104**
Orientações para ler a Bíblia	**105**
Textos bíblicos	**106**
Referências	**108**
O filho encontrado com quadros de Rembrandt	**109**

O **PÃO DA VIDA 2** traz uma pequena porção diária da Bíblia (verso de 8 linhas), com um haicai (verso de 3 linhas) que apresenta a mensagem.
Cada ciclo temático de 7 dias termina com uma afirmação de Exupéry (autor de O Pequeno Príncipe), de Martin Luther (reformador protestante), e um quadro de Rembrandt.
O **PÃO DA VIDA 2** faz parte de uma série de 3 volumes.

"Eu quero apenas isto:
através das minhas palavras
e escritos servir e honrar
as palavras de Deus,
e promover a fé e o amor
ao próximo."

Martin Luther

Janeiro

Deus é o Senhor da criação: tenho com ela identificação?

1 Com a criação tenho participação na manutenção?

Senhor, é isto o que fizeste:
colocaste o ser humano
quase no nível do teu plano,
que é teu, como o único Senhor,
lhe deste poder de benfeitor,
honra e dignidade de um rei:
mas eu experimento e sei
que não cuidamos deste valor.
Salmo 8.5
Gênesis 1,26-30, 2.16s, 3.6-9
Hebreus 2.6-8

2 Bênção de Deus traz todo bem e é capaz de criar a paz

Deus chama Arão e seus filhos
para darem ao povo esta bênção:
Que o Senhor lhes dê proteção,
dê sua misericórdia e bondade,
olhe para vocês com amizade,
e dê a vocês o amor que é capaz
de trazer a felicidade e a paz:
esta bênção sempre tem validade.
Números 6.24-26
Êxodo 28.1, 34.6s
Salmo 12.1, 80.3
Isaías 57.19

3 A Divindade em Jesus assume a humanidade

Cristo tinha a natureza de Deus,
com ele tinha perfeita identidade,
e por livre e expontânea vontade,
renunciou a esta situação,
assumindo assim a posição
de servidor perfeitamente,
e tornou-se humano igualmente,
vivendo a vida comum da gente.
Filipenses 2.6s
Isaías 53.3-9
João 1.1s
Atos 8.32
2Coríntios 8.9

4 Jesus é Senhor em lugar superior: a ele louvor!

Deus deu ao humilde Jesus
a mais alta honra e posição,
colocando nele a designação,
o nome mais importante,
entre todos o mais relevante:
Jesus recebe o nome de Senhor,
e como Deus merece o louvor
que nunca é demais ou bastante.
Filipenses 2.9
Efésios 1.21
Hebreus 11.3s

5 Divina lição: quem segue com atenção ganha salvação

Jesus dz aos seguidores:
Quem dá a vocês atenção,
ouve a minha salvação,
e quem lança vocês fora,
a mim mesmo ignora,
e quem me rejeita,
recusa e não aceita
Deus que me enviou agora.
Lucas 10.16
Mateus 10.40
Marcos 9.37
Lucas 9.48
João 13.20

6 A gênese (*a criação de Deus*) não terminou e precisamos tomar consciência de nós mesmos e do universo. Precisamos lançar pontes através da noite.

Terra dos Homens, 152

Deus é a fonte
e Jesus é a ponte
que faz ligação

Através de Jesus Cristo,
Deus fez a reconciliação
com toda a sua criação,
criando a paz na cruz,
pelo sangue de Jesus,
vencendo assim a revolta,
e trazendo tudo de volta
para o seu Reino de luz.
Colossenses 1.20
2Coríntios 5.18s
Efésios 2.13-16
1Timóteo 3.16
1João 2.2

7 *Creio em Deus Pai, Todo-Poderoso, Criador do céu e da terra. Considero e confio apenas no Deus único, invisível, incompreensível, que fez o céu e a terra, e que está acima de todas as criaturas.*

Martin Luther

Da mão de Deus sai
toda sua criação
e à ele vai

Todas as coisas e o mundo
são obras da divina criação,
e tudo existe, por extensão,
por meio de Deus somente,
e vão para ele totalmente.
Ao Senhor da vida e da história,
toda a honra e toda a glória
eternamente! Amém: certamente!
Romanos 11.36
1Coríntios 8.6,Efésios 3.21
Colossenses 1.6,Hebreus 2.10
Apocalipse 1.6

O visitante diante de Jesus (Mt 2.1-12)***:* óleo em madeira, Goeteborg**

Apesar da nossa vida carente
Deus Pai acolhe a gente

8 O reto temor:
obedecer ao Senhor
com fé e amor

O que agrada a Deus
não é a força dos animais,
nem os que se acham os tais,
mas quem leva Deus a sério.
Isto é o certo e sem mistério:
Quem teme e respeita o Senhor,
e espera somente no seu amor,
vive e age com um firme critério.
Salmo 147.10s

9 Quem é carente
Deus dará sustento e
irá em frente

Juntarei dos confins da terra
os cegos e os deficientes,
as grávidas e as parturientes,
todos reunidos voltarão
como uma grande nação:
A sua sede será satisfeita,
e virão por estrada perfeita,
onde jamais tropeçarão.
Jeremias 31.8-9a
Êxodo 4.22
2Coríntios 6.18

10 Estar com Deus Pai
através de Jesus aí
toda culpa sai

Deus Pai nos escolheu,
pelo seu amor profundo,
antes da criação do mundo,
para sermos sua propriedade,
e isto se torna realidade
por meio da união com Jesus,
que na nossa vida produz
vida sem culpa e santidade.
Efésios 1.4
Romanos 8.28-30
Colossenses 1.22
1Tessalonicenses 3.13
2Timóteo 1.9

11 Deus nos adota
por seu Filho amado:
seja louvado!

Deus já havia decidido,
por seu prazer e vontade,
que nos daria a paternidade
por meio do Crucificado.
Então louvemos de bom grado,
a Deus pela sua gloriosa graça,
que ele nos deu de graça,
através do seu Filho amado.
Efésios 1.5s
Mateus 3.17
João 1.12
Romanos 3.25, 8.14-17
Efésios 2.7
1João 3.1

12 Moisés dá Lei
Jesus dá a verdade:
amor, bondade

Da misericórdia de Jesus,
todos recebemos graça e vida:
a dádiva do amor é imerecida.
A Lei serve para a nossa orientação,
o amor e a verdade vem pela ação
de Deus através de Jesus Cristo,
que vem e oferece a nós todos isto:
a glória da divina revelação.
João 1.16-18

13 *O ser humano é embaixador de Deus.*

Piloto de Guerra, 213

Quem é porta-voz
transmite a paz de Deus
para todos nós

Eu falo em nome de Cristo,
como embaixador representante,
e isto eu peço neste instante:
Aceitem todos a reconciliação,
pois Deus faz a transformação:
Cristo carregou nossos pecados,
para sermos todos perdoados,
e vivermos na sua orientação.
2Coríntios 5.20s
Lucas 10.16
Efésios 6.20

14 *Os cristãos confiam no que está fora deles, isto é, na promessa e na verdade de Deus.*

Martin Luther

Jesus é o "sim"
que Deus diz também a mim:
aceito enfim?

Cristo é o "sim" de todas
as promessas de Deus,
feitas aos filhos seus.
Por isto nós dizemos "amém",
para a glória de Deus no além,
por meio de Jesus Cristo,
pois é Deus que dá isto,
para nós e para vocês também.
2Coríntios 1.20
Apocalipse 3.14

Simeão com Jesus no Templo (Lc 2.22-40)***:***
1631, óleo em madeira, Holanda

O Servo sofredor
por nós sofre dor

15 Servo presente
dá a lição e trata
gente carente

O Servo de Deus não clamará,
nem fará vã publicidade,
tratará o ferido com caridade
e o desprezado com atenção,
e com firmeza e dedicação
anunciará o meu ensinamento,
até chegar o esperado momento
em que todos seguirão sua lição.
Isaías 42.2-4
Salmo 34.18

16 Servo do Senhor
traz divina salvação
na morte com dor

Deus criou os céus e a terra
e tudo o que é existente,
e deu vida a todo ser vivente,
e agora diz ao seu Servidor:
Eu, o único Deus Criador,
te chamei e peguei pela mão,
para que haja salvação
por teu sofrimento e dor.
Isaías 42.5-6a
Gênesis 1-2
Isaías 40.21-26

17 Servo isto faz:
transmite divina paz
que luz a nós traz

Eu, o Senhor, te protejo,
tu és a garantia da aliança
que vou fazer sem tardança
com o meu povo amado,
e por tua luz será iluminado
todo o mundo, sem exceção,
para receber a salvação
que eu darei de bom grado.
Isaías 42.6b
Isaías 49.6, 51.4s
Lucas 2.32
Atos 13.47, 26.23

18 O Filho de Deus
se mostra aos não judeus:
eu sou um dos seus?

O Plano de Deus é revelar
este maravilhoso mistério,
tema do nosso ministério:
Cristo está nos fieis presente!
Isto dá esperança a ir em frente,
pois participarão da glória
de Deus que dá a vitória:
anuncio isto a toda a gente?
Colossenses 1.27
Filipenses 3.16
Efésios 3.16s

19 Jesus faz cura
o Servo de Deus cumpre
a Escritura

Jesus será perseguido,
aí ele sai da casa de oração,
seguido por uma multidão,
e vai curar muita gente,
mas ordena expressamente
para não falar à luz do dia,
e assim se cumpre a profecia
que Isaías falou antigamente.
Mateus 12.15-17a
Isaías 42.2-6
Mateus 8.4, 9.30

20 *Deus recebe os teus mais humildes pensamentos e os teus atos mais simples e passageiros, como também recebe a oração do meio-dia do simples mendigo perdido no deserto.*

Cidadela, 149

A Deus grande é
um simples ato de fé:
vai ao Céu até!

Quem dá ao meu seguidor
um pouco de água somente,
porque é a mim pertencente,
receberá uma recompensa,
que ele nem conta ou pensa:
quem serve e ama na missão,
ganhará de Deus um galardão,
que a graça não deixa suspensa.
Mateus 10.42

21 *Seja qual for a sua situação, aprenda a servir a Deus, servindo o seu próximo.*

Martin Luther

Servir ao Senhor
no próximo com amor:
sou um servidor?

Todos os trabalhadores,
façam os seus labores
como de Cristo servidores,
agindo de todo o coração,
para ter divina aprovação.
Trabalhem com boa vontade,
como se fosse a Deus, na verdade,
e não para pessoas, por obrigação.
Efésios 6.6b-7

Jesus Cristo, o Servo do Senhor: **1648, óleo sobre carvalho, Holanda**

Deus é Senhor do acontecimento antes do nosso nascimento

22 A toda gente
Deus está presente:
fico contente?

O Senhor Deus me examina,
conhece os meus pensamentos
em todos lugares e momentos,
ele sabe de toda a ação,
antes da minha intenção,
e me protege a todo instante,
pois é atento e fiel vigilante:
eu conto com sua orientação?
Salmo 139.1-5
Jó 31.4
Jeremias 12.3
Romanos 8.27

23 Sigo a seta
digo mensagem reta
cumpro a meta?

O Senhor Deus falou comigo:
Antes do seu nascimento,
eu fiz o meu planejamento,
e você foi escolhido e separado,
por mim mesmo convocado,
para que fosse um profeta, 627-587 a.C.
para as nações uma seta
que mostra o que é acertado.
Jeremias 1.4s
Isaías 49.1
Jeremias 25.15-38
Gálatas 1.15

24 Lição sagrada
cortante, afiada:
é acatada?

O Servo de Deus fala:
Nações distantes, atenção,
ouçam a minha declaração!
Eu ainda não havia nascido,
quando por Deus fui escolhido
para serviços importantes:
Ele me deu palavras cortantes,
e por ele sempre fui protegido.
Isaías 49.1s
Jeremias 1.5
Gálatas 1.15
Hebreus 4.12
Apocalipse 1.16

25 Para a missão
Deus dá orientação:
entro em ação?

Mas Deus, na sua graça,
antes mesmo do meu nascimento,
me escolheu e fez o chamamento
para servi-lo fiel no seu trilho,
revelando a mim o seu Filho.
Para falar aos pagãos e ateus
o Evangelho do Filho de Deus,
não pedi conselhos aos judeus.
Gálatas 1.15s
Atos 9.3-6, 22.6-10, 26.12-18

26 A Escritura
aponta com clara luz
vinda de Jesus

Jesus, no dia seguinte,
antes de ir para a Galileia,
tem também esta divina ideia:
Chama Filipe para o discipulado,
que procura Natanael, apressado,
e diz: Achamos Jesus, filho de José,
que é da cidade de Nazaré,
e no Escrito Sagrado profetizado.
João 1.43-45

27 *Encaminho-me docemente para Deus, em quem já nenhuma questão se levanta.*

Cidadela, 418

A divina paz
além da nossa razão
é Jesus quem traz

E a paz de Deus,
além de toda compreensão,
guardará o coração
e também o pensamento
de vocês a todo momento,
porque estão todos ligados,
com Cristo Jesus entrelaçados:
aceito este encaminhamento?
Filipenses 4.7
João 14.27
Colossenses 3.15

28 *Eu não desejo nenhum sinal da parte de Deus, para colocá-lo à prova. Confio nele sempre, por mais que ele tarde, e não lhe determino o alvo, o tempo, a medida ou o meio, e sim, em fé verdadeira e franca, deixo tudo entregue à sua vontade divina.*

Martin Luther

Com fé procuro
mão de Deus no escuro:
por Deus seguro!

Jesus não faz qualquer prova
para defender sua divindade:
Eu digo a vocês esta verdade,
que é também meu juramento:
Em nenhum outro momento,
será feito milagre ou sinal
para quem não crê, afinal:
aprendo este ensinamento?
Marcos 8.12b

29

Só confiança
em Deus que permanece
dá segurança

Meu povo, confie em Deus,
abram ao Senhor o coração,
pois nele acham proteção.
Tanto as pessoas pobres,
como as pessoas nobres,
são imprestáveis e inúteis,
são como uns sopros fúteis:
sem Deus somos frágeis odres.
Salmo 62.8-9a
Salmo 39.5

30

Jesus sem brilho:
quem anda no seu trilho
de Deus é filho!

O Filho de Deus, Jesus,
nasceu de uma mãe humana,
e assim conosco se irmana,
vivendo sob a lei da escravidão,
para então dar a libertação
dos que estavam sob a lei,
para podermos, isto eu sei,
ganharmos a divina filiação.
Gálatas 4.4b-5
Romanos 1.3s
Filipenses 2.6s

31

Chegou afinal
tempo de deixar o mal
até o final

Jesus diz: Chegou a hora,
o Reino de Deus está perto!
Agora chegou o tempo certo!
Arrependam-se de todo pecado,
deixem toda a maldade de lado,
e creiam todos no Evangelho!:
aceito este divino conselho
neste tempo que ainda é dado?
Marcos 1.15
Daniel 7.22
Mateus 3.2
Gálatas 4.4

Fevereiro

O temor ao Senhor tira o medo e dá amor

1 Sabedoria é temer e honrar Deus todo o dia

Sabedoria que vem de Deus
não é ter muito conhecimento,
é fazer este reconhecimento:
Temer a Deus como o Senhor,
respeitá-lo sempre com louvor.
Uma última recomendação:
Vem de Deus a compreensão
aos que seguem a Lei com amor.
Salmo 111.10
Jó 28.28
Provérbios 1.7,9.10-12

2 Sabedoria: levar Deus a sério é meu critério?

Para ser sábio e inteligente
é preciso primeiro ter temor,
respeito a Deus, o Senhor.
Quem não leva Deus a sério,
perde o rumo e o critério,
desprezando a inteligência,
a sabedoria que dá referência:
quero aprender o divino mistério?
Provérbios 1.7
Deuteronômio 16.13
Salmo 111.10
Provérbios 3.35, 8.5, 14.9
Provérbios 20.3, 28.16

3 Deus da vitória: com Jesus temos parte desta glória

A sabedoria que anunciamos
é a sabedoria secreta de Deus,
escondida de todos os seres seus.
Antes mesmo de toda a criação,
Deus já havia tomado a decisão
de fazermos parte na sua glória:
Deus é o Senhor da história,
em suas mãos está a vitória.
1Coríntios 2.7
Mateus 11.25

4 Chave é Cristo que abre o tesouro: aceito isto?

Cristo abre os tesouros escondidos,
toda sabedoria e conhecimento:
Deus, o Senhor do acontecimento,
em Cristo faz esta revelação,
através da sua crucificação.
Todos os chamados por Deus,
tanto judeus como não judeus,
recebem em Cristo a salvação.
Colossenses 2.3
1Corintios 1.23s, 2.7s

5 Jesus dá lições além das tradições: revelações!

Eles chegam em Cafarnaum,
e no sábado, dia de santificação,
Jesus na sinagoga dá a sua lição.
Então as pessoas ali reunidas,
ficam muito surpreendidas,
pois ele fala com autoridade:
de Deus mesmo vem a verdade!
Os mestres só dão aulas repetidas.
Marcos 1.21s
Mateus 7.8s
Lucas 4.31-37

6 *O que torna belo o deserto é que ele esconde um poço em algum lugar. Quer seja a casa, as estrelas ou o deserto, o que os torna belos é invisível! O mais importante é invisível...*

O Pequeno Príncipe, 76

É no deserto
que Deus está bem perto
e age certo

Deus diz aos desanimados:
Então os cegos verão,
e os surdos ouvirão,
os aleijados correrão todo dia,
e os mudos cantarão de alegria,
pois fontes brotarão no deserto,
e rios correrão, por certo:
a divina presença irradia!
Isaías 35.4-7a

7 *Nada agrada mais a Deus do que a sua glória (honra) e louvor serem colocadas antes e acima de todas as coisas, e a sua palavra ser ensinada de maneira pura (correta) e ser considerada preciosa e de valor.*

Martin Luther

Glória ao Senhor
é dar honra e louvor:
digo com amor?

Todo o ensino de Deus
se encontra no Evangelho,
sempre atual e nunca velho,
por Deus a mim confiado,
para que seja bem anunciado.
É o Evangelho da glória
do Deus bendito da vitória,
que a nós enfim tem chegado.
1Timóteo 1.11
Romanos 15.15s
Gálatas 2.7-9

O menino Jesus ensina os doutores (Lc 2.41-52)***:*** **1652, gravura**

Deus dá força e vigor ao seu fiel servidor

8 Deus com bondade ajuda na fraqueza e dá firmeza

O Senhor Deus reina sempre,
ele nunca fica fraco e cansado,
e também jamais será alcançado
o seu entendimento e sabedoria.
Aos fracos dá uma nova energia.
Até os jovens sofrem um tropeço,
mas Deus oferece novo começo
a quem conta com ele e confia.
Isaías 40.28b-31a

9 Quem crê no Senhor ganha resistência força e vigor

Todos os que creem em Deus,
como águias voam nas alturas,
correm e não sentem tonturas,
mantém sempre a vitalidade,
e caminham com regularidade:
no serviço da missão do Senhor,
conto com o seu amparo e vigor
diante de desafio e adversidade?
Isaías 40.31b
Salmo 103.5

10 Fiel servidor no sofrimento e dor é um benfeitor

Não queremos que alguém
ache defeito ou razão
contra a nossa missão.
Procuramos trabalhar bem
para não atrapalhar ninguém.
Em tudo somos servidores,
suportando as muitas dores,
com muita paciência também.
2Coríntios 6.3s

11 No mundo fugaz servir Deus com fé tenaz: isto satisfaz

Nós somos machucados,
presos e perseguidos,
trabalhando dias seguidos,
é grande a nossa canseira,
ficamos sem eira nem beira,
sem comida e sem bebida:
aprendo desta vida sofrida,
o que é dedicação inteira?
2Coríntios 6.5
Atos 16.22s
1Coríntios 4.11-13
2Coríntios 11.23-27

12 Jesus liberta da doença e do mal: é cura total

Depois que o sábado passou,
levam à Jesus todos os doentes,
e também as pessoas carentes,
por forças do mal dominadas.
As pessoas estão aglomeradas
diante daquela residência,
e Jesus com poder e clemência,
cura estas pessoas atribuladas.
Marcos 1.32-34a
Mateus 8.16s
Lucas 4.40s

13 *Por eu amar a Deus, meto-me a pé pela estrada afora, mancando penosamente para levá-lo às outras pessoas.*
Cidadela, 138

Livre servidor
da causa do Senhor é
quem passa a fé

Paulo diz: Sou homem livre,
não sou escravo de ninguém,
mas de todos sou também
escravo, com a intenção
de alcançar a salvação
ao maior número de gente,
para que se torne crente:
é também a minha missão?
1Coríntios 9.19
Mateus 20.27
Romanos 15.2

14 *Olha, Senhor, sou como um vaso vazio. Enche-o. Sou fraco na fé. Fortalece-a. Sou frio no amor, faça que meu coração queime, e que meu amor transborde e assim envolva o meu próximo. Sou pobre, tu és rico. No entanto, tu vieste para ter compaixão dos pobres. Eu sou um pecador.*
Martin Luther

Contar só com Deus
que dá tudo aos seus:
sem méritos meus

Jesus começa dizendo
que é bem-aventurada,
por Deus é considerada,
feliz a pessoa que sinceramente
sabe que é pobre espiritualmente:
pois reconhece com humildade
que só Deus tem a capacidade
de dar vida agora e eternamente.
Mateus 5.3a
Isaías 57.15

José conduzindo Maria com Jesus (Mt 2.19-23)***:* 1654, gravura**

Em toda atividade
Deus dá capacidade

15 Deus Criador
dá vida de presente:
sirvo contente?

Senhor, tu me deixaste
viver hoje novamente:
isto é por graça somente!
Por isto, cantem o louvor,
a ele, o poderoso Senhor!
Vocês que são o seu povo,
fiel, dedicado, fervoroso,
mostrem a ele o seu amor.
Salmo 30.3b-4a

16 O Evangelho:
minha referência
na convivência?

Por causa do Evangelho
eu realizo esta missão,
para nele ter participação.
Numa corrida de competição,
todos entram logo em ação,
e só um ganha a premiação.
Corram com toda dedicação,
para ganharem a salvação!
1Coríntios 9.23s
Filipenses 3.12-14
1Timóteo 6.12
2Timóteo 2.5, 4.7

17 No passageiro
seguir sempre em frente
ao permanente

Todo o atleta se prepara
para receber uma coroa
que logo vira pó, esboroa.
Mas nós seguimos em frente,
para ter a coroa permanente.
Por isto, meu empenho é total,
para chegar até a linha final:
eu me dedico atualmente?
1Coríntios 9.25-26a
2Timóteo 4.8
Tiago 1.12
1Pedro 5.4
Apocalipse 2.10

18 O Reino de Deus:
minha convergência
na existência?

Eu sou como um lutador
que não age cegamente.
Eu trato o corpo duramente,
e o obrigo a ser totalmente
controlado e obediente,
para após convidar gente
a entrar nesta luta exigente,
e não cair logo em frente
1Coríntios 9.26b-27
Romanos 13.14

19 Jesus faz o bem
para isto ele vem:
sou assim também?

Jesus vai até o leproso,
e toca neste homem rejeitado,
sem medo de ficar contagiado,
e diz: Eu quero, com certeza!
E ele fica curado da impureza:
Jesus pratica uma boa ação,
para cumprir o seu Sermão.
Ele tem a Divina natureza.
Mateus 8.3
Levítico 13.45s

20 *Eu cuidarei do leproso por causa de Deus. Porque ele é também uma morada de Deus.*

Cidadela, 39

Jesus presente ao lado do carente: lição urgente!

Jesus toca no leproso,
sinal da sua solidariedade
com toda a humanidade,
e faz esta declaração
com profunda compaixão:
Eu quero! Tu estás curado.
O homem está recuperado:
ganhou de Deus aceitação!
Marcos 1.41s

21 *A nossa vida não é sermos piedosos, e sim, é virmos a ser piedosos, não é descanso, e sim, exercício. Ainda não somos fieis plenamente, estamos sendo moldados para ser.*

Martin Luther

Fé é processo para o crescimento no sofrimento

Feliz é aquela pessoa
que na tentação e adversidade
permanece firme na fidelidade,
porque após a aprovação
neste teste de dor e aflição,
receberá a coroa da vida,
por Deus mesmo prometida
aos que o amam com dedicação.
Tiago 1.12
Mateus 5.3,1Coríntios 9.25
2Timóteo 4.8,1Pedro 5.4

O leproso é curado por Jesus (Mc 1.40-45)***:*** **1652, bico de pena, Berlim**

Deus faz aliança:
sirvo com confiança?

22 De Deus ser filho
é andar no seu trilho:
sigo seu brilho?

O ser humano foi criado
à imagem e semelhança do Senhor,
por isto cuidem de todos com amor,
pois são seres parecidos com Deus,
respeitem e tratem bem os seus,
e de ninguém tirem a vida:
ela deve ser sempre protegida,
pois são representantes dos Céus.
Gênesis 9.6
Gênesis 1.26, 5.1

23 Deus dá a terra:
quem cuida da criação
este não erra

Deus põe um arco nas nuvens:
O arco-íris é este claro sinal,
que servirá de memorial,
para toda a humanidade,
nele está a responsabilidade
de manter toda a minha criação,
livre de outra completa inundação:
isto vale para toda posteridade.
Gênesis 9.13

24 Nova relação
com o Deus da criação
dará salvação

Deus diz mediante Jeremias:
"O tempo está chegando,
está logo se aproximando,
em que farei nova aliança.
É para ficar na lembrança
a aliança que fiz no passado,
ato velho e ultrapassado:
a nova com Jesus dá esperança!
Hebreus 8.9a
Êxodo 19.5s
Jeremias 31.31-34
Lucas 22.20
Romanos 10.4

25 Nova relação
com Jesus, Deus dá perdão:
é minha opção?

Cristo fez a nova aliança,
porque ele é o Mediador,
e os chamados pelo Criador
podem receber a salvação,
conforme a divina promissão.
A morte de Jesus, o Senhor,
tira toda a culpa do pecador,
cometida na aliança anterior.
Hebreus 9.15
Jeremias 31.31-34
Romanos 1.6
1Coríntios 1.2
1Timóteo 2.5s
Hebreus 4.1-11

26 Deus com Jesus faz
a nova aliança:
paz a todos traz

Jesus na última ceia declara:
Isto é o meu sangue derramado,
em favor de muitos ele é dado,
é o sangue que garante a aliança
feita por Deus e que dá a esperança
para o seu povo viver em comunhão.
Jesus só participará desta refeição,
no Reino da nova e eterna bonança.
Marcos 14.24s
Êxodo 24.8
Jeremias 31.31-34

27 *Os seres humanos, como representantes de Deus* (respeitando a divina vontade)*, eram iguais nos seus direitos. E, como serviam a Deus, eram iguais nos seus deveres.*

Piloto de Guerra, 212

Vencer todo mal
só com o poder do bem
a vida mantém

Não deixem que o mal
alcance a vitória,
mudem a história,
vençam o mal com o bem,
pois isto será também
bom para muita gente,
já agora no presente,
e para muito mais além.
Romanos 12.21

28 *Onde tu colocas o teu coração e onde tu entregas a tua vida, isto é na verdade o teu Deus. Ter um Deus não é outra coisa do que isto: em que tu confias totalmente.*

Martin Luther

Amar o Senhor
com fé e confiança
que não balança

Jesus dá o fundamento:
"Escute, povo de Israel!
O Senhor, nosso Deus fiel,
é o único Deus somente.
Ame o Senhor, seja temente,
com todo o teu coração,
com toda força e dedicação,
e com toda a tua mente."
Marcos 12.29s
Deuteronômio 6.4s

29 **Ter aliança**
com Deus é obedecer
com confiança

Guia, Senhor, quem reconhece
que perdeu o seu direito,
e mostra o caminho perfeito,
conforme a sua vontade!
Honra e respeito de verdade,
dão os que seguem a sua aliança,
e as suas Leis com confiança.
Deus mantém sempre a fidelidade.
Salmo 25.9s
Salmo 37.11

Acima de tudo e de todos está Deus (Mt 22.15-22)***:* 1629, óleo, Londres**

Março

Anunciar Jesus
que a Deus conduz

1 Deus ouve a dor
do carente pecador:
Deus é meu mentor?

O Senhor não despreza
o clamor dos oprimidos,
abandonados, desassistidos,
e em nenhum momento
esquece o seu sofrimento,
e não se esconde da aflição,
mas responde e dá atenção
quando gritam por atendimento.
Salmo 22.24
Romanos 5.19
Gálatas 1.4s
Filipenses 2.8s
Hebreus 5.7-9

2 Assim é que é
Deus nos aceita por fé:
ou sou um Tomé?

Abraão, por meio da fé,
recebeu o reconhecimento,
e este divino procedimento
vale para toda a humanidade:
Somos aceitos por sua bondade.
Jesus morreu por nosso pecado,
e foi por Deus ressuscitado,
para vivermos na eternidade.
Romanos 4.22-25
Gênesis 15.4-6
Isaías 53.4s
1Coríntios 15.19s

3 Via de Jesus
vai em direção da cruz:
amor o conduz

Jesus faz a sua apresentação:
O Filho do Homem deve sofrer,
o Servo de Deus deve padecer,
e ser pelos líderes judeus rejeitado,
ser morto e depois ressuscitado.
Jesus diz isto com toda clareza:
porque ele tem absoluta certeza
que para isto foi por Deus enviado.
Marcos 8.31-32a

4 Seguir a Jesus
é levar a sua cruz
que vida produz

Pedro vai contra Deus,
quer fazer o que o mundo faz,
aí Jesus diz: Saia Satanás!
Então Jesus dá esta lição:
Quem assume a minha missão,
precisa carregar a sua cruz,
sair do egoísmo e entrar na luz:
a dedicação é a minha decisão?
Marcos 8.32b-35

5 Mundo mau, sem fé:
eu represento Jesus
ou também dou ré?

O que adianta ganhar o mundo,
mas perder a vida verdadeira,
depois da hora derradeira?
Jesus diz à sua irmandade:
Quem não anuncia minha identidade
e tem vergonha do meu ensinamento,
quando eu chegar no último momento,
não participará da glória na eternidade.
Marcos 8.36-38
Salmo 49.7-9

6 *O ser humano está morrendo de sede. Só existe um problema, o único em todo o mundo. Restituir aos seres humanos uma significação espiritual.*
Um Sentido para a Vida, 133

No desespero
é só no Senhor Deus que
tudo espero

Eu sou hoje como alguém,
como se já tivesse morrido,
ou por ti mesmo esquecido.
Eu lembro as tuas boas ações
em favor das antigas gerações.
A ti eu dirijo a minha prece,
como terra seca que fenece
e anseia água em grandes porções.
Salmo 143.3b-6
Salmo 28.2, 42.2, 4
Salmo 77.11

7 *A fé não pode se manter sem a cruz.*
Martin Luther

Doar a vida
passageira e ganhar
a verdadeira

Quem é vaidoso e egoísta
não terá a vida de verdade,
pois só viverá na eternidade
quem assume no momento
a cruz do despojamento,
e se torna meu seguidor,
que serve e ama na dor:
este é o meu procedimento?
Mateus 10.39
Mateus 16.25
Marcos 8.35
Lucas 9.24, 17.33
João 12.25

Jesus carrega a cruz (Jo 19.16s)***:* 1648, bico de pena, Haarlem, Holanda**

Os Dez Mandamentos
mostram os corretos procedimentos

8 A Lei do Senhor
dá quando é seguida
força e vida

A Lei do Senhor é perfeita,
ela dá força e também vida,
e para sempre será mantida.
Aos desorientados, dá claridade,
o que Deus ordena é a verdade
e alegra o nosso coração,
os Mandamentos dão orientação
e nos mantém na integridade.
Salmo 19.7s
Salmo 1.2, 23.3, 119.105

9 Dez Mandamentos
dão os procedimentos:
somos atentos?

Moisés sobe o monte Sinai
para receber os Dez Mandamentos,
são estes os divinos regulamentos
para seguir pelo caminho da vida:
Deus não quer que fique perdida,
a sua gente precisa de orientação,
ele dá esta linha de demarcação,
para sua nação libertada e querida.
Êxodo 20.1
Deuteronômio 5.1-21

10 O Mandamento
é do Deus libertador:
sempre tem vigor

Deus fala e é isto o que ele diz:
Meu povo, eu sou o Senhor,
eu sou o seu Deus libertador,
que tirei vocês da escravidão
com a minha poderosa mão.
Não adore outras divindades,
são ocas e sem capacidades,
só a mim façam adoração!
Êxodo 20.2s
Deuteronômio 5.9, 6.13-15
Juízes 6.8
Jeremias 34.13
Oseias 11.1
1Coríntios 8.5s

11 A religião
é elo de ligação
sem exploração

Quando chegam em Jerusalém,
Jesus entra no pátio do Templo,
dando para sempre este exemplo:
Ele expulsa todos os mercadores,
da religião são atravessadores,
que fazem injusta intermediação
entre o povo e o Deus da criação:
quais são hoje os exploradores?
Marcos 11.15a

12 Lugar sagrado
em loja deturpado:
fico calado?

Jesus dá esta clara lição:
Nas Escrituras está escrito,
é isto o que Deus tem dito:
“A minha casa é de oração,
para toda e qualquer nação.”
Mas ela foi transformada,
pela religião foi deturpada,
em esconderijo de ladrão.
Marcos 11.17
Isaías 56.7
Jeremias 7.11

13 *A multidão que lança aos ídolos as suas pulseiras de ouro e as suas pedras preciosas ainda se engrandece, mas o ídolo de madeira permanece de madeira. Porque não transforma nada.*

Cidadela, 89

Qual é a opção?
sigo a Deus ou faço
má adoração?

Com a demora de Moisés,
o povo faz um deus de fantasia,
praticando assim a idolatria**.**
Moisés vem e faz a destruição
deste objeto de adoração:
a Lei de Deus é suficiente
para seguir sempre em frente:
feliz quem vai por esta direção!
Êxodo 32.1-35
Êxodo 20.1-6, 24.18

Jesus expulsa os mercadores do Templo (Mt 21.12-16)***:***
1626, óleo, Amsterdam

14 *A fé cumpre todos os Mandamentos e justifica (torna a pessoa aceita por Deus) sem qualquer obra, pois somente a fé cumpre o primeiro Mandamento (Não adore outros deuses, adore somente a mim. Êx 20.3)**,** que ordena honrares a Deus.*

Martin Luther

Os Mandamentos
são luz para os nossos
procedimentos

A Lei e os Profetas,
isto é, o Antigo Testamento,
registra este depoimento:
Deus dá a sua aceitação,
a todos, sem exceção,
por meio da fé em Jesus:
Senhor, conceda-me a luz,
para reconhecer a tua ação!
Romanos 3.21b-22
Gênesis 15.6,Salmo 32.1s
Habacuque 2.4,Romanos 4.5
Gálatas 2.16,Filipenses 3.9

Humana transgressão
divina compaixão

15 As transgressões causam perturbações: aprendo lições?

Seres humanos sem juízo,
contra Deus fizeram oposição,
e sofreram por esta transgressão,
ficando gravemente adoentados.
Aí na angústia e desanimados,
gritaram ao Senhor na aflição,
e Deus lhes deu a libertação:
estamos com eles identificados?
Salmo 107.17-19

16 Deus tem coração: dá vida na aflição só por doação

A misericórdia de Deus
é muito grande, rica, imensa,
muito maior do que se pensa,
pois na desobediência fatal,
estávamos na morte espiritual,
mas com Cristo e sua bondade,
recebemos a vida de verdade,
pela graça somos salvos do mal.
Efésios 2.4s
Colossenses 2.12s
1Pedro 1.3
1João 3.1

17 Deus só por graça dá salvação pela fé sem ver a raça

Pois pela graça de Deus
recebemos a salvação,
não é por obra ou ação,
é por meio da fé somente,
e isto não vem da gente,
é dádiva que vem de Deus,
oferecida a todos os seus:
eu aceito este presente?
Efésios 2.8
Romanos 3.21-28
Gálatas 2.16
2Timóteo 1.9
Tito 3.5

18 Deus dá salvação pela graça somente: entro em ação?

A salvação não é resultado
de obra ou de capacidade,
por isto, nada de vaidade,
orgulho e convencimento:
graça não é merecimento,
é divina oferta e doação.
A graça nos leva à ação:
eu sirvo neste momento?
Efésios 2.9
Romanos 3.27s
1Coríntios 1.29

19 Cruz não é o fim: quem crê tem a vida sim! Vale para mim?

Jesus como o divino professor,
dá esta lição que se destaca:
A cobra de bronze na estaca,
foi levantada então no deserto,
assim também eu, por certo,
preciso ser na cruz levantado,
erguido, elevado, glorificado,
e quem crê já tem o Céu aberto!
João 3.14s
Números 21.9
João 8.28, 12.32s
João 18.32, 19.30

20 *Não há nada verdadeiro a não ser aquela cruz. Aquela cruz ou, talvez, farol... Ao lado desta cruz vi um ponto negro, e ali estava escrito: "Poço permanente".*

Terra dos Homens, 114s

A cruz de Jesus
é o poder que conduz
ao Reino da Luz

A mensagem que anuncia
a morte de Cristo na cruz,
é loucura a quem se conduz
pelo caminho da perdição,
mas para nós é a salvação,
pois revela o poder de Deus
a todos que são filhos seus:
esta é a minha orientação?
1Coríntios 1.18
Romanos 1.16,2Coríntios 4.3

21 *O que foi que aconteceu com o pecado? Está pendurado na cruz. Quando eu confio nisto, tenho, a exemplo de Cristo, uma consciência feliz, pois estou livre do pecado.*

Martin Luther

Nosso pecado
na cruz está pregado:
sou libertado!

Ninguém é capaz de obedecer
todas as leis e regulamentos,
são pesados nossos tormentos,
são grandes as nossas dúvidas.
Deus perdoou todas as dívidas,
pregando a nossa conta na cruz,
com a morte do seu Filho Jesus:
é o fim das obrigações rígidas!
Colossenses 2.14
Efésios 2.15

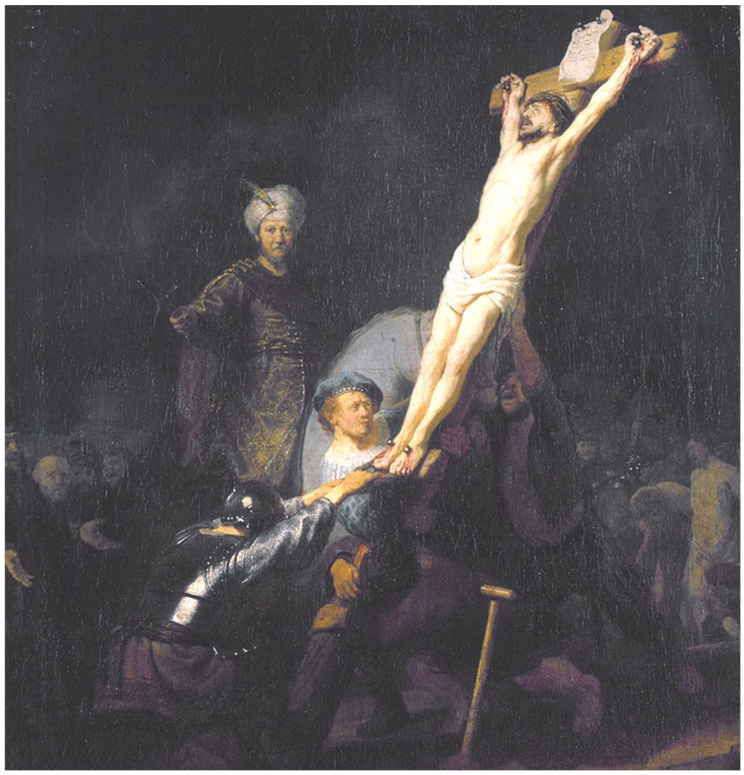

Jesus é erguido na cruz (Jo 3.14-17)***:*** **1633, óleo sobre madeira, Munique**

Cruz e ressurreição:
o Senhor Deus em ação

22 Num burrinho vem
Jesus em Jerusalém:
para mim também!

Na entrada do Jesus Messias,
pelos portões de Jerusalém,
o povo canta muito bem:
Louvado seja Deus agora!
O Senhor chega nesta hora!
Deus abençoe o Reino de Davi!
É Deus quem se manifesta aqui!:
o seu Reino para sempre vigora!
Marcos 11.9b-10
Salmo 118.25s

Este ciclo trata dos acontecimentos da Semana da Paixão: a entrada de Jesus em Jerusalém até a ressurreição. Independente dos dias em que você estiver lendo estas porções, elas querem dar informações sobre a Semana Santa que são básicas para a compreensão da fé cristã.

23 Judas Jesus trai:
é meio de Deus que vai
agir pelo Pai?

Judas, chamado Iscariotes,
um dos doze seguidores,
é um dos causadores
do sofrimento de Cristo,
quando decide fazer isto:
Entregar Jesus na mão
dos chefes da religião:
este ato estava previsto?
Marcos 14.10

24 Jesus se doa:
quem crê mesmo que doa
faz ação boa

Jesus na ceia pega o pão,
agradece a Deus pelo alimento,
parte e distribui neste momento
o pão com esta explicação:
Isto é o meu corpo em doação.
E com o cálice do fruto da videira,
Jesus age da mesma maneira:
Agradece e faz a distribuição.
Marcos 14.22s

25 Filho de José
é servo que lava pé:
de Deus Filho é

Após a ceia Jesus diz:
Vocês me chama de Senhor,
e foi demonstração de amor
eu lavar os pés humildemente.
Lavem os pés igualmente,
uns dos outros, como sinal,
que entre vocês sou o principal:
quem serve é feliz eternamente!
João 13.13-15

26 Na escuridão
pela morte de Jesus
vai brilhar a luz

Do meio-dia às três da tarde,
acontece uma escuridão:
isto revela a imensidão
deste único acontecimento,
é o começo do julgamento
de Deus a toda humanidade:
a morte de Jesus é oportunidade
para crer e fazer arrependimento.
Marcos 15.33

27 Ato de amor
é despedida digna
a quem quer que for

José age com todo o cuidado:
Ele vai e tira o corpo da cruz,
num lençol de linho enrola Jesus,
e o põe num túmulo nunca usado,
que numa rocha foi cavado.
Isto foi no dia da crucificação,
antes de começar a santificação,
e com uma pedra ele foi fechado.
Lucas 23.53s
Deuteronômio 21.22,Lucas 24.2

28 Da sepultura
Jesus sai para dar
vida que dura

Mulheres entram no túmulo
e veem um jovem sentado,
um anjo por Deus enviado,
que anuncia esta mensagem:
Não se assustem! Coragem!
Vocês procuram o crucificado?
Ele foi por Deus ressuscitado!:
a ressurreição é a passagem.
Marcos 16.5s

29 Primeira lição:
morte e ressurreição
para salvação

Eu, Paulo, dei a vocês o ensino
que recebi, e ele é fundamental:
A morte de Cristo foi total,
para vencer o nosso pecado,
como está no Escrito Sagrado.
Depois da cruz foi sepultado,
e no terceiro dia, ressuscitado,
como também está registrado.
1Coríntios 15.3s
Isaías 53.5-12
Mateus 12.40

30 Este o norte:
Jesus venceu a morte
com poder forte

Jesus Cristo precisa reinar
até completar a dominação
dos inimigos, desde a criação.
E o último inimigo
que será destruído,
é o poder da morte:
o poder de Cristo é mais forte,
nem pela morte foi vencido.
1Coríntios 15.25s
Salmo 110.1
Mateus 22.44
Apocalipse 20.14, 21.4

31 A graça e paz
pelo que o Cristo faz:
vida plena traz

Anuncio a graça e a paz
do Senhor Jesus Cristo,
e digo a todos vocês isto:
De Deus é o primeiro Filho,
que andou sempre no trilho,
ressuscitado após o madeiro,
e governa o mundo inteiro:
Graça e paz é o estribilho!
Apocalipse 1.5a
Salmo 89.27
Colossenses 1.18

Jesus sai da cruz (Jo 19.38-42)***:***
1634, óleo em tela,
São Petersburgo

Abril

A ressurreição leva à boa ação

1 Na fé e amor seguir divina trilha com a partilha

Deus dava a todos a sua graça,
e não havia nenhum carente,
os bens eram dados de presente,
em favor de toda a coletividade,
e ninguém sofria necessidade:
onde se encontra no momento
esta forma de procedimento,
de partilha e de fraternidade?
Atos 4.33b-35

2 Nossa transgressão só por Cristo recebe a absolvição

Meus filhinhos, não pequem,
mas quem comete pecado
tem Cristo por Advogado,
que é justo e inocente,
e defende a sua gente.
É por meio de Jesus Cristo
que acontece para nós isto:
Ele nos perdoa totalmente.
1João 2.1-2a
Romanos 6.1s, 8.34
Hebreus 7.24s

3 Jesus humano é o Ressuscitado: dos seus ao lado

Jesus atravessa a porta fechada,
e para não causar estranheza,
mostra aos seus com certeza,
as marcas nas mãos e no lado:
o ressuscitado é o crucificado,
que conserva a sua identidade.
Jesus é, para toda a eternidade,
o Senhor com os seus identificado.
João 20.20a
Lucas 24.39

4 A fé no Senhor põe alegria na dor: sirvo com amor?

Os discípulos ficam alegres
quando enxergam o Senhor:
a ressurreição é o penhor
que realiza a transformação
da tristeza, medo, decepção,
em alegria, coragem, esperança:
quem põe em Jesus a confiança,
nesta vida tem participação.
João 20.20b

5 Vejo com olhos ou com o meu coração? Eis toda questão!

Tomé diz: Meu Senhor!:
com esta clara confissão,
além de toda investigação,
Tomé chega à evidência,
em atitude de reverência,
que Jesus é a Divindade,
para toda a eternidade:
esta é minha referência?
João 20.28

6 *Sou parte constituinte da comunidade dos seres humanos.*

Piloto de Guerra, 202

Humanidade
na fé em Jesus produz
fraternidade

Cristo é como um corpo,
de muitas partes formado,
quem pela fé é integrado,
tem neste corpo participação,
seja qual for a sua situação,
raça, cor ou procedência,
todos têm igual evidência,
sem qualquer discriminação.
1Coríntios 12.12s
Romanos 12.4s
Efésios 4.25

7 *A fé recebe as boas obras de Cristo, e o amor faz boas obras em favor do próximo.*

Martin Luther

Fé que não erra
produz a boa ação:
traz Céu na Terra!

Todos os que creram,
viviam em solidariedade,
com sintonia e unidade,
e todo o bem e propriedade
era repartido em igualdade.
Os apóstolos, com vitalidade,
testemunhavam a realidade
da ressurreição e da eternidade.
Atos 4.32-33a
Atos 2.44s

Jesus diz para Tomé tocar nas feridas (Jo 20.26-29)***:*** **1634, São Petersburgo**

Ressurreição traz nova vida e paz

8 Felicidade que Deus dá de presente: suficiente

Ó Deus, meu Senhor!
Tu me dás a felicidade
que tem divina qualidade,
e é maior em quantidade
do que toda prosperidade:
quem age com iniquidade
é insensível à adversidade
de quem sofre precariedade.
Salmo 4.7
Salmo 1.1, 16.9
Atos 2.23-31

9 Com Deus ao lado dormir bem amparado e sossegado

Quando eu me deito,
durmo então em paz,
pois somente tu és capaz,
Senhor, de dar proteção:
no sono, fico sem condição
de garantir minha segurança,
em Deus ponho a confiança,
ou levo junto a preocupação?
Salmo 4.8
Salmo 3.5

10 Servo sofredor perdoa o pecador que clama na dor

Foi assim que Deus cumpriu
tudo o que ele havia anunciado:
A morte do seu Messias amado,
depois de muito sofrimento.
Eu os chamo ao arrependimento,
para Deus perdoar seus pecados:
pela fé em Jesus somos perdoados,
já agora no presente momento.
Atos 3.18s
Isaías 53.5
Lucas 24.26s
Colossenses 2.14

11 Quem crê em Jesus pelo Ressuscitado é transformado

Pela fé somos filhos de Deus,
mas não sabemos o que vamos ser,
somente quando Cristo aparecer,
veremos como ele de fato é,
e pela graça imerecida da fé,
teremos com ele semelhança,
e quem tem fé e esperança,
3.5 é purificado e nada contra a maré.
1João 3.2s
João 15.3
Romanos 8.16s, 29
2Coríntios 3.18
Colossenses 3.4

12 Deus dá coragem: eu levo a mensagem com a bagagem?

Jesus abre a mente deles,
para chegarem à compreensão
sobre o arrependimento e o perdão
dos pecados a todas as nações,
devem levar isto aos corações,
começando em Jerusalém
e indo para muito mais além:
quais são as minhas ações?
Lucas 24.45-48
Lucas 9.21s
Atos 1.8
Romanos 15.19

13 *Para vivermos, são necessárias realidades duradouras à nossa volta.*
Correio Sul, 57

Ressuscitado
com os seguidores vai
sempre ao lado

Jesus ressuscitado aparece
para o grupo dos seguidores,
escondidos com seus temores,
dando de graça a sua paz,
com a mensagem que ele traz:
Jesus também está presente,
no meio de toda a sua gente,
com o que já fez e ainda faz.
Lucas 24.36-48

14 *Meu Senhor Cristo, através da tua ressurreição dominaste e venceste o meu pecado. Por que teria eu que ter medo e assustar-me? Por que não teria eu coragem e não seria alegre?*
Martin Luther

Jesus dá a paz
e um chamamento traz:
quem a missão faz?

O Jesus ressuscitado diz:
Com vocês esteja a paz!
E em seguida, Jesus faz
esta grande declaração,
os enviando para a missão:
Como eu fui enviado pelo Pai,
cada seguidor também vai
anunciar a todos a salvação.
João 20.21

O ressuscitado com os discípulos (Lc 24.36-38)***:*** **1642, Paris**

Jesus é o bom Pastor:
sou seu servidor?

15 Deus dá salvação com o Cristo somente: fico contente?

Pedro dá este testemunho:
Pelo nome de Cristo somente,
Deus dá a salvação de presente.
E no fim ele fala com veemência:
Só a Deus devemos obediência,
pois não devemos deixar de lado
tudo que temos visto e escutado:
sirvo só a Deus com reverência?
Atos 4.12-20
Lucas 12.11s
Atos 5.28s, 22.15

16 Palavras com sal trazem a transformação: amor com ação

Meus amados, o nosso amor
não deve ser conversa fiada,
que não serve para nada,
deve ser amor verdadeiro,
não pela metade, inteiro,
que se mostra em ações:
participo das transformações,
seguindo fiel por este roteiro?
1João 3.18
Mateus 5.13
Efésios 4.29
Colossenses 4.6
Tiago 2.14-17

17 Jesus é Pastor que dá a vida aos seus e leva aos Céus

Jesus se apresenta:
Eu sou o bom pastor.
Eu sirvo como benfeitor,
e dou a vida pelo rebanho:
para isto eu nada ganho,
é pura oferta e doação,
amo a todos com dedicação:
aceito este amor tamanho?
João 10.11
Salmo 23.1, 77.20
Isaías 40.11
João 15.13
Hebreus 13.20
1Pedro 2.25

18 Escuto a voz do bom Pastor que livra da morte atroz?

Eu sou o bom pastor,
por Deus Pai conhecido,
e por ser o Filho querido,
o Pai eu muito bem conheço,
e também as ovelhas reconheço,
e sou por elas identificado.
Pelo rebanho serei sacrificado:
por sua morte eu agradeço?
João 10.14s

19 Jesus à cruz vai e da morte ele sai: vontade do Pai

Jesus diz: Nem a morte
tira de mim mesmo a vida,
ela é totalmente oferecida
por minha própria vontade,
pois eu tenho a autoridade
de dá-la e de recebe-la novamente,
pois foi isto o que o Pai clemente
me mandou fazer, na verdade.
João 10.18

20 *Há uma falta extraordinária de pastores.*

Piloto de Guerra, 110

Nossa petição
ao Senhor em oração:
gente na missão!

A colheita é muito grande,
diz Jesus aos embaixadores,
mas são poucos trabalhadores.
Peçam ao dono da plantação,
que é o Deus Pai da criação,
enviar mais gente à colheita:
quem hoje ouve e aceita,
e participa da divina ação?
Lucas 10.2

21 *Graças a Deus que uma criança de sete anos sabe o que é a igreja: São os santos fieis e as ovelhinhas que ouvem a voz do seu pastor (Jesus, e o seguem).*

Martin Luther

Ganha coroa
quem não vive à toa:
faz ação boa

Quando o Grande Pastor surgir,
receberão naquele momento
uma coroa de reconhecimento,
que vai brilhar eternamente:
quem serve espontaneamente,
sem qualquer outra intenção,
recebe de Deus aprovação:
eu sirvo assim no presente?
1Pedro 5.4
1Coríntios 9.25,Hebreus 13.20
Tiago 1.12,1Pedro 5.2

Jesus com cajado de pastor (Jo 10.11-15)***:*** **1661, óleo, Nova York**

Quem está unido a Jesus
muitos frutos produz

22 Amor de Deus vem
aí vamos amar também:
pratico o bem?

Porque o amor vem de Deus,
vamos nos amar mutuamente,
pois quem ama é descendente
de Deus e conhece o Senhor,
mas quem não ama com fervor,
não tem este conhecimento,
e não faz o reconhecimento
de que Deus é amor.
1João 4.7s

23 Todos na prisão:
Deus dá a absolvição
e a salvação

Deus mostrou o seu amor
enviando o seu único Filho,
para andarmos neste trilho
e recebermos por ele a vida,
que pelo amor é garantida.
Não somos nós que amamos a Deus,
foi ele que enviou o Filho aos seus,
para perdoar a nossa vida perdida.
1João 4.9s
João 3.16
Romanos 8.32
Gálatas 1.4, 2.20

24 Deus dá seu amor:
eu amo o sofredor
por este favor?

Nós amamos porque
Deus nos amou primeiro.
Quem diz, altivo e altaneiro,
"Eu amo a Deus", porém,
odeia seu irmão com desdém,
não está falando a verdade:
quem não pratica a fraternidade,
termina sozinho, sem ninguém.
1João 4.19-20a
Romanos 5.8
1João 3.17

25 Fertilidade:
só a fé em Jesus dá
capacidade

Pois o ramo só dá uvas
quando está unido ao pé,
e também só quem tem fé,
unido com o Jesus Salvador,
produz muitos frutos de amor.
Mas terá a sua vida queimada,
porque não serve para nada,
quem não tem o divino vigor.
João 15.4b-6
Mateus 3.10
João 14.12

26 Frutos do labor
a glória do Senhor
mostram com vigor

A natureza gloriosa do Pai
se revela já neste instante,
quando se produz bastante,
no serviço do discipulado:
quem tem Deus ao seu lado,
sempre dará divina produção,
mesmo que ninguém dê atenção,
por Deus será considerado.
João 15.8

27 *Eu afianço que não se pode fazer, seja o que for, sem o amor.*
Cidadela, 68

Sem ter o amor
a Deus nada tem valor
seja o que for

Eu poderia ser capaz,
com uma fé tamanha,
de mover uma montanha,
ou dar todo meu bem e ofício,
e meu corpo em sacrifício,
mas se não for um servidor,
que age somente por amor,
tudo seria um desperdício.
1Coríntios 13.2b-3
Mateus 6.2, 17.20, 21.21
Marcos 11.23

28 *Minha santidade, justiça e pureza não vêm de mim, nem se baseiam em mim. Isto procede somente de Cristo e nele se fundamenta, em Cristo no qual estou enraizado pela fé. Acontece comigo o que acontece com o ramo: os sucos da videira penetram nos ramos, e agora sou semelhante a ele: ele e eu somos da mesma natureza e um só ser. E nele e por meio dele trago frutos, não meus, e sim da Videira. Desta forma, Cristo e os cristãos tornam-se uma só realidade e um só corpo, capaz de produzir frutos verdadeiros. Frutos não de Adão, nem frutos próprios, e sim, de Cristo.*
Martin Luther

Junto com Cristo
se produz muitos frutos:
eu faço isto?

Pois o ramo só dá uvas
quando está unido ao pé,
e também só quem tem fé,
unido com o Jesus Salvador,
produz muitos frutos de amor.
Mas terá a sua vida queimada,
porque não serve para nada,
quem não tem o divino vigor.
João 15.4b-6
Mateus 3.10,João 14.12

29 **Glória do Pai**
em quem muito fruto dá
pois com Jesus vai

Quem afirma e confessa
que o Jesus de Nazaré
o Filho do Deus Criador é,
nele Deus está bem presente,
e ele vive com Deus igualmente.
Sabemos e confiamos com ardor,
que Deus tem por nós amor:
Deus dá seu amor a toda gente!
1João 4.15-16a
João 3.16,1João 2.22, 4.2, 5.1,5

30 **Deus é amor:**
esta definição é
a base da fé

Deus é amor.
Quem vive no amor,
vive com o Deus Criador,
e Deus vive, por seu favor,
com este pobre pecador:
tem piedade de mim, Senhor,
pois eu não sou merecedor
de viver no teu esplendor.
1João 4.16b

O samaritano pratica o amor
(Lc 10.25-37)***:*** **1648, Roterdam**

Maio

Deus aceita sem merecimento: quem faz o bem em agradecimento?

1 A vitória de Deus é digna de toda glória

Deus anunciou a sua vitória:
Ele fez com que as nações
conhecessem as suas ações
poderosas e salvadoras,
justas e libertadoras:
com amor e fidelidade
Deus combate a maldade
das forças opressoras.
Salmo 98.2
Isaías 52.10

2 Seguir com amor o ensino do Senhor une com vigor

Quando nós obedecemos
a palavra de Deus, o Senhor,
sabemos que temos amor
a Deus de todo o coração,
e podemos ter a convicção
que estamos então ligados,
com Deus entrelaçados:
esta é a minha relação?
1João 2.5
João 14.21,23
1João 5.2s

3 Ligação com Deus tem Jesus como padrão: eu sou um dos seus?

A pessoa que afirma
estar sempre em relação
com o Deus da salvação,
deve, por consequência,
mostrar na sua existência
do seu dia a dia isto,
viver como Jesus Cristo:
Senhor, tem clemência!
1João 2.6
João 13.14s, 13.3, 15.12-14
1Pedro 2.21-23

4 Quem não merece Deus chama e dá fruto que não perece

Não foram vocês
que me escolheram,
me buscaram ou elegeram,
o contrário é a verdade,
eu os escolhi e dei capacidade
para darem muita produção,
e receberem tudo em oração,
através da minha autoridade.
João 15.16
Romanos 8.33
Efésios 1.4
Colossenses 3.12

5 Amor fraternal é a lição principal e ponto final

Jesus resume sua mensagem
com esta lição permanente:
Amem-se mutuamente!:
o amor sincero e de verdade,
produz frutos em quantidade,
que não perdem vigor ou viço,
quem ama a Deus no serviço,
permanece pela eternidade.
João 15.17

6 *Tu és laços de relações e não outra coisa. E, se existes, é pelos laços. Os teus laços existem por ti. O templo existe por cada uma das pedras. Experimenta tirar esta aqui: lá vem o templo abaixo. Tu és um templo, de uma propriedade, de um império.*

Cidadela, 339

São templo de luz
os que seguem exemplo
do Senhor Jesus

Os que creem em Jesus,
formam o templo de Deus,
a união dos fieis que são seus,
onde o Espírito faz habitação.
Se alguém fizer a destruição
do sagrado templo do Senhor,
Deus o destruirá com rigor:
faço parte desta construção?
1Coríntios 3.16s

7 *Assim como o fogo sempre produz calor, também a fé sempre vem acompanhada do amor. Porque quando alguém, por meio da fé, reconhece o quanto Deus o ama, seu coração se torna alegre e amável a Deus. Este coração não pode ficar voltado para si mesmo, precisa transbordar e manifestar toda sua gratidão e amor.*

Martin Luther

Mútuo amor
ali Deus é morador:
eu sou a favor?

Se nos amamos uns aos outros,
Deus está conosco presente,
e seu amor enche totalmente
o nosso carente coração.
É isto que nos dá a convicção
de vivermos em afinidade
com o Deus da verdade:
Temos seu Espírito por doação.
1João 4.12b-13
1João 3.24

Jesus acolhe os carentes (Mt 4.23-25)***:*** **1648, gravura**

Quem a Jesus vai
chega no Deus Pai

8 Deus é sem igual
do Céu vê o carente:
louvo contente?

Aleluia! Louvem ao Senhor!
Louvem todos os seus servidores**,**
louvem ao Senhor dos senhores!
Seu nome seja sempre louvado,
pois ninguém a ele é igualdado,
a sua glória está no alto Céu:
O Senhor de lá levanta o véu
para ver o pobre humilhado.
Salmo 113.1-7
Salmo 20.1, 68.18, 111.1
Isaías 57.15
Lucas 2.14

9 Deus dá à gente
valor e dignidade:
tem piedade!

Deus tira da sarjeta o carente,
e da miséria o necessitado,
e o coloca então lado a lado
das autoridades e governantes,
dos considerados importantes.
As mulheres que não podem gerar,
sejam respeitadas no seu lar,
e que sejam felizes as gestantes!
Salmo 113.7-9
Gênesis 16.1-5

10 Da sepultura
Jesus vai ao espaço:
nada segura

Enquanto Jesus subia,
dois anjos de Deus
dizem a estes seus:
Quem foi de vocês tirado,
e que ao Céu foi levado,
ficando agora ausente,
ele voltará novamente
para concluir o seu Reinado.
Atos 1.10s
Marcos 16.5
Lucas 21.27, 24.4
Apocalipse 1.7

11 Nova criação
tem com a Divindade
afinidade

Vocês todos se vestiram
com uma nova natureza,
e isto é com toda certeza,
a nova pessoa que Deus cria
e renova a cada novo dia,
para que tenha identidade
com Deus e a sua vontade:
quem a imagem de Deus irradia?
Colossenses 3.10
Gênesis 1.26s
2Coríntios 5.17
Gálatas 6.15
Efésios 4.24

12 Toda a ação
de Deus em Jesus Cristo:
eu creio nisto?

Jesus dá esta orientação:
Eu digo com insistência,
do Pai é a procedência
de toda palavra e ação,
em favor da sua criação.
Eu sou o representante
do Pai, em todo o instante:
eu creio nesta revelação?
João 14.10b-11

13 *Eu não tenho mais que Deus para me governar. Se duvidar dele serei como uma porta falsa no deserto.*
Cidadela, 223

Sopro de Deus faz
vida que dura sempre
e também a paz

Todas as pessoas que vivem
conforme a sua natureza humana,
vivem de forma egoísta e insana.
E quem vive com Deus é diferente,
pois o Espírito orienta a sua mente.
Quem é egoísta terminará na morte,
o Espírito de Deus é sempre forte,
e nos dá a paz e a vida eternamente.
Romanos 8.5s
Gálatas 6.8
Tiago 4.4

14 *Crer em Cristo significa vestir-se dele, viver em união com ele.*
Martin Luther

Nova criação
só pela fé em Cristo:
aceito isto?

O amor de Cristo por nós,
com a sua crucificação
e também ressurreição
em favor da humanidade,
traz esta nova realidade:
Quem está unido com Cristo
é nova pessoa por causa disto:
Sai do velho e vai à eternidade.
2Coríntios 5.17
Romanos 8.10
Gálatas 2.20, 6.15
Apocalipse 21.5

Jesus volta para Deus (Lc 24.50-53)***:*** **1636, óleo sobre tela, Munique**

Verdadeira felicidade
é ter com Deus identidade

15 Felicidade
é aplicar a lição
de Deus na ação

Felizes são os que seguem
as orientações do Senhor,
é a Lei que tem todo o valor,
e nela meditam constantemente,
de dia e de noite, regularmente:
leem e aplicam esta orientação
na sua vida e na sua ação,
são exemplo para toda a gente.
Salmo 1.2
Josué 1.8
Salmo 119.148

16 Deus dá a lição:
eu sou obediente
e vou em frente?

Deus dirige e abençoa
a vida do obediente,
e este segue em frente,
com a sua proteção,
mas fica sem orientação
e termina em desgraça e morte,
quem perde o rumo e o norte,
pois não segue a sua instrução.
Salmo 1.6
Provérbios 4.18s
Jeremias 21.8
Mateus 7.13s

17 Reino Eterno
pelo Ressuscitado:
pela fé dado

O infiel faz de Deus um mentiroso,
pois não crê no testemunho que Deus
deu a todos os que são seus,
a respeito do seu Filho amado.
E este é o testemunho dado:
Deus nos deu a vida permanente,
e esta vida é nossa certamente,
por meio do seu Filho ressuscitado.
1João 5.10b-11
João 1.4, 14.6

18 Fé na mensagem
de Deus por Cristo Jesus
que ao Céu conduz

Eu lhes dei a tua mensagem,
e fizeram o seu acolhimento,
e também o reconhecimento
que eu saí da eternidade,
que vim de ti, na verdade,
e creram que fui enviado
por ti, o meu Pai amado:
eu creio na adversidade?
João 17.8

19 A unidade
na realidade má
pela fé Deus dá

Pai, eu vou agora para ti,
mas eles ficam neste mundo,
neste escuro mau e profundo.
Pelo poder da nossa identidade,
proteja-os de toda a maldade,
e vivam no amor, fraternalmente,
para que sejam um somente,
como tu e eu somos uma unidade.
João 17.11

20 *O ser humano é aquele que só em Deus encontra a bem-aventurança.*
Cidadela, 281

A nova vida
para gente sofrida
é prometida

Jesus começa o “Sermão”:
Felizes são os empobrecidos,
os carentes e desassistidos,
que sofrem muita privação
no corpo e também no coração:
São os que põem a confiança
em Jesus, que traz esperança
do Reino, com sua manifestação.
Lucas 6.20
Mateus 5.1-12

21 *A Bíblia é como uma folhinha aromática: Quanto mais a trituras, mais perfume ela solta.*
Martin Luther

As lições de Deus
são inesgotáveis
e admiráveis

Reconheço que são maravilhosos
os teus Mandamentos, Senhor,
por isto eu os cumpro com rigor.
A explicação da tua Lei traz luz,
e aos simples à sabedoria conduz.
Eu desejo muito a tua orientação.
Dá aos que te amam tua compaixão,
pois é isto o que teu o amor produz!
Salmo 119.129-132

Homem idoso refletindo: **1632, óleo em madeira, Alemanha**

O poder de Deus Pai
a todo o fiel vai

22 Toda glória
ao Senhor da criação:
eu dou atenção?

Que o Senhor seja sempre
reconhecido e glorificado,
e por tudo que tem realizado,
que fique alegre e contente!
Quando Deus está presente,
a terra treme e solta fumaça:
Senhor, que queres que eu faça?
Vou servir a ti, reverente?
Salmo 104.31s
Salmo 18.7-15, 57.5

23 Igual nunca vi:
descendente de Davi
é Cristo pra ti!

Sobre o grande rei Davi,
Pedro falou com clareza:
Ele morreu e com certeza
seu túmulo ainda é existente.
Ele previu que um descendente
seria o Messias da salvação,
e anunciou a sua ressurreição:
digo isto no tempo presente?
Atos 2.29-31a
1Reis 2.10
Salmo 16.10, 132.11

24 Geme, sofre dor
a criação do Senhor:
não fui cuidador

Pois pela fé sabemos
que a obra da criação,
que surgiu pela ação
do Senhor Onipotente,
até este tempo presente,
geme com muito sofrimento,
como a mulher no momento
do trabalho de parturiente.
Romanos 8.22

25 Nova criação:
Deus dá participação
aos seus em ação

Não só o Universo geme,
mas nós que temos igualmente,
como o primeiro presente,
o Espírito Santo do Senhor,
também gememos de dor,
enquanto esperamos a adoção
de filhos de Deus e a libertação
completa com a nossa ressurreição.
Romanos 8.23
2Coríntios 1.22, 5.2-4

26 Auxiliador:
com seu poder na missão
enfrento a dor

Quando chegar o Auxiliador,
o Espírito de toda a verdade,
que vem do Pai, na eternidade,
pela minha intermediação,
ele falará em minha relação,
e vocês falarão a meu respeito,
com o que carregam no peito:
eu participo desta missão?
João 15.26s
Marcos 13.9-13

27 *É urgente restaurar o ser humano.*
Piloto de Guerra, 209

A renovação
da mente e coração:
divina ação

Deixem que Deus atue em vocês,
agindo fundo no seu coração,
para uma total renovação.
Vistam-se com a nova natureza,
criada conforme Deus, com certeza,
para uma vida nova e verdadeira,
correta e com dedicação inteira:
Senhor, conceda-me firmeza!
Efésios 4.23s
Gênesis 1.26s
Romanos 12.2
Colossenses 3.10

28 *Misericordioso Deus, tu és um Pai tão amigo e querido! Ages de forma tão paternal e és bondoso conosco, pobres pecadores, merecedores de condenação. Atiras teu único Filho Jesus Cristo, teu maior e mais precioso dom, à morte e na garganta do Demônio. Permites que ele vá ao fundo, para que suba novamente às alturas e termine com a prisão que a todos nós mantém presos.*
Martin Luther

Desta opressão
Deus dará libertação:
eu dou gratidão?

Enquanto vivemos na terra,
nós gememos e suspiramos,
porque ainda não estamos
naquela eterna habitação,
e com o forro de proteção.
Com este corpo celestial,
seremos cobertos, afinal,
sem jamais sofrer destruição.
2Coríntios 5.2s

29 **De ossos secos**
Deus cria vida nova:
quem crê faz prova!

O Espírito de Deus leva o profeta
Ezequiel até o vale de um campo
e ele vai por todo o lado e canto,
e vê muitos ossos ressequidos.
Eles poderão ser de novo erguidos?
Pergunta Deus ao seu enviado.
Senhor, se for do seu agrado,
podem da morte ser revividos.
Ezequiel 37.1-3
Ezequiel 1.3

30 **A lei de Jesus**
à liberdade conduz
e vida produz

Agora já não existe mais
nenhuma condenação
aos que estão em ligação
com o Senhor Jesus Cristo,
pois a lei do Espírito dá isto:
quem com Jesus tem unidade,
do pecado e morte têm liberdade:
recebe a vida de verdade!
Romanos 8.1s
Romanos 7.1-11

31 **Jesus dá aos seus**
Espírito criador
que leva aos Céus

Depois sopra sobre eles e diz:
Recebam vocês o Espírito Santo:
para irem ao mais distante recanto,
como Deus, no ato da criação,
soprou em Adão a respiração
para se tornar um ser vivente,
eles devem ir a toda a gente,
movidos pela divina inspiração.
João 20.22
Gênesis 2.7
Ezequiel 37.9

Junho

Jesus dá a orientação para a santificação

1 Descanso com fé: a santificação é ir contra maré

Observe o dia de sábado,
que é um dia santificado,
por Deus mesmo separado
para o descanso semanal
do ser humano e do animal.
É o dia para a espiritualidade
e para viver em liberdade:
é isto que eu faço, afinal?
Deuteronômio 5.12-14
Marcos 2.23-28, 3.1-6
João 5.1-18

2 Acima da lei do sábado do Senhor: a lei do amor

Os líderes judeus dizem ao curado:
No dia de descanso e santificação,
a nossa Lei exige a proibição
de carregar qualquer objeto:
Jesus cura com amor e afeto,
é mais um sinal da sua revelação,
mas começa a sofrer perseguição.
Para Deus o que Jesus faz é correto.
João 5.10
Neemias 13.9
Jeremias 17.21s

3 Deus Pai com Jesus em favor da criação sempre em ação

Então Jesus diz aos religiosos:
Eu e o Deus Pai da criação
estamos sempre em ação.
Jesus fala da sua identidade,
é o Filho de Deus, com igualdade.
Aí os inimigos querem matar Jesus,
rejeitam a revelação da eterna luz:
vejo Jesus como Deus de verdade?
João 5.17s

4 O que é de Deus é para todos os seus: são valores meus?

Davi na casa de Deus come
os pães oferecidos ao Senhor,
e na partilha movida pelo amor,
dá aos outros esta alimentação.
Mas a lei antiga faz a proibição:
só os sacerdotes têm autoridade
de comer os pães da divindade:
Davi dá aqui importante lição.
Marcos 2.26b
Levítico 24.5-9

5 Jesus dá lição: sábado a serviço da população

O sábado é também um presente
para o bem da humanidade.
Só o Filho do Homem é a autoridade
que dá o critério e a referência
para a verdadeira reverência
diante do Senhor da Criação:
Jesus dá esta nova orientação
com a sua divina competência!
Marcos 2.27s
Deuteronômio 5.14

06 *Livre, para mim, é aquele que no meio dos suplícios se recusa a renunciar, porque resiste em si mesmo às ordens do tirano e dos seus carrascos.*
Cidadela, 212

A liberdade
não é libertinagem:
minha verdade?

Vocês foram chamados
para viver em liberdade,
mas não deem oportunidade
para que a humana natureza
domine vocês com esperteza,
mas cada um seja servidor
dos outros por causa do amor:
Senhor, dá-me esta firmeza!
Gálatas 5.13
Mateus 20.26,1Pedro 4.11

07 *Tenha cuidado para não fazer de Cristo um Moisés, e do Evangelho um livro de leis.*
Martin Luther

Lei dá a lição
Jesus dá a salvação:
faço distinção?

Da sua plenitude e misericórdia,
todos recebemos graça e vida:
a dádiva do amor é imerecida.
A Lei de Moisés é a dura lição,
o amor e a verdade vem pela ação
de Deus através de Jesus Cristo,
que vem e oferece a nós todos isto:
a glória da divina revelação.
João 1.16-18

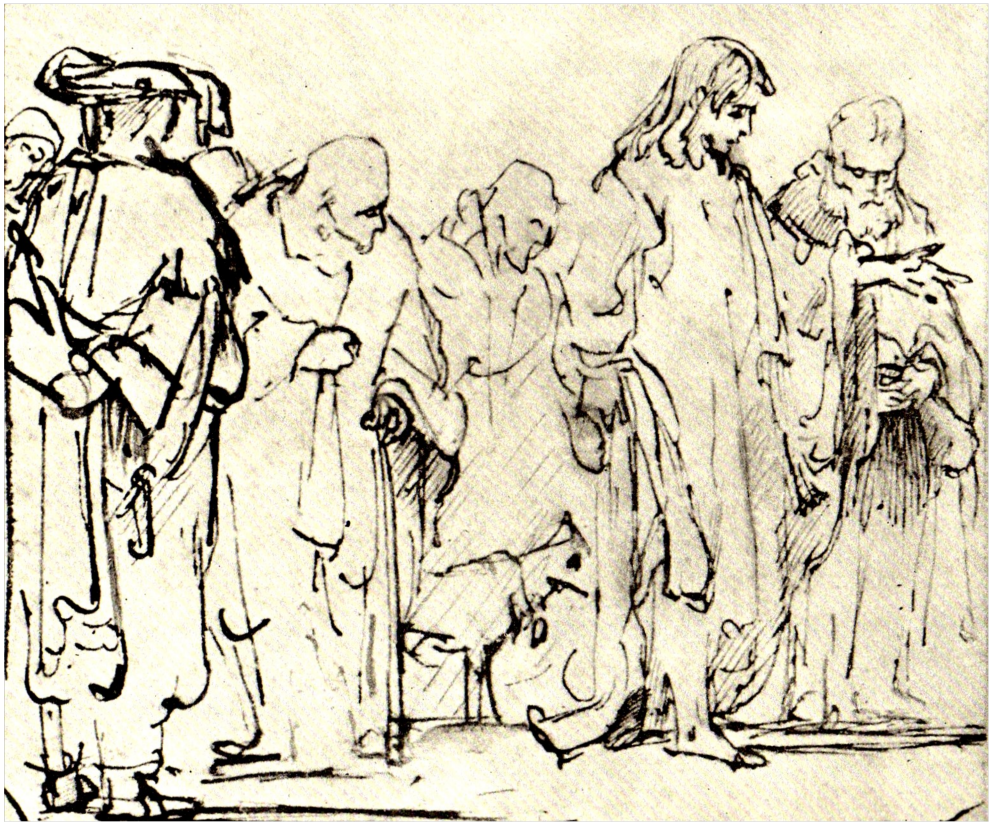

Jesus questiona a tradição dos judeus (Mc 7.1-13)***:*** **1642, Amsterdam**

Deus dá liberdade:
vivo com responsabilidade?

8 Todo pecado
do seu povo amado
é perdoado

O Senhor Deus tem o poder
de realizar a total libertação
de toda maldade e transgressão.
Ele perdoa a culpa e o pecado:
esta é sua vontade e agrado,
por isto, seja eu agradecido,
pois mesmo não tendo merecido,
por Deus sou querido e amado.
Salmo 130.8
Salmo 32.5
Mateus 1.21

9 Proibição é
a primeira tentação:
faço qual opção?

Adão diz ao Deus Criador:
Eu ouvi a tua voz, Senhor,
e fiquei com medo e pavor.
Então Deus pergunta a Adão:
Por que transgrediu a proibição?
Ele joga a culpa na mulher:
Ela é que me levou a escolher,
e tomar esta errada decisão.
Gênesis 3.10-12

10 Da ressurreição
o fiel com convicção
diz de coração

"Eu cri, e por isto falei."
Isto vale também para mim:
Eu anuncio o Evangelho, sim,
por causa da ressurreição
de Jesus, para nossa salvação,
pelo poder do Deus Criador,
que nos levará ao seu esplendor:
esta nova vida me leva à ação?
2Coríntios 4.13s
Salmo 116.10
1Coríntios 6.14
1Tessalonicenses 4.14-17

11 Somos todos pó:
Deus dá ao fiel no Céu
vida, vejam só!

Nós sabemos que esta barraca,
que é o nosso corpo e habitação,
terá a sua completa destruição,
e Deus nos dará de presente
uma casa no Céu, permanente.
Não é uma humana construção,
é uma divina e perfeita edificação,
e que vai durar eternamente.
2Coríntios 5.1
2Pedro 1.14

12 São os de Jesus
os que seguem sua luz
na via de cruz

A mãe e os irmãos chegam,
e mandam chamar Jesus.
O grupo na casa reproduz
ao Senhor este chamamento,
e Jesus dá o seu depoimento:
Aqui está a minha família:
Quem anda na divina trilha,
de Deus Pai é instrumento.
Marcos 3.31-35

13 *Eu desejava que os seres humanos fossem como irmãos, fossem livres e felizes.*

Piloto de Guerra, 204

Da escravidão
Deus dá a libertação
à boa ação

Nós agradecemos a Deus,
pois na velha vida do passado,
vocês eram escravos do pecado,
e agora com todo o coração,
obedecem a divina lição
que revela a eterna verdade.
Vocês foram libertos da iniquidade,
e servem a Deus com a boa ação.
Romanos 6.17s
João 8.32-36
1Pedro 2.16

14 *Cristo nos libertou, de modo que a nossa consciência está livre, é feliz, e não teme a ira vindoura (no Juízo Final de Deus). Esta é de fato uma gloriosa e incompreensível liberdade, que o majestoso Deus seja gracioso com alguém.*

Martin Luther

Não mais escravo
liberto do pecado:
qual é meu lado?

Cristo nos libertou de presente,
para sermos livres realmente,
por isto sigam em frente,
agindo sempre firmemente,
como aquele grupo de gente
que está livre efetivamente,
e não se tornem novamente
escravos em uma corrente.
Gálatas 5.1
João 8.31-36

Adão e Eva reconhecem sua transgressão (Gn 3.14-24)*:* **1645, Nova York**

Deus liberta e dá crescimento: eu dou agradecimento?

15 A fé no Senhor cresce alto com vigor: nada vai opor

Quem confia no Senhor Deus
floresce como viçosa palmeira,
crescendo de forma altaneira,
assim como um cedro libanês:
agora sou eu que digo a vocês,
com certeza e com convicção,
é experiência de fé além da razão,
que tu percebes mas não vês.
Salmo 92.12
Salmo 29.5, 34.15
João 20.29

16 Confissão de fé: Deus age pelo povo contra a maré

"O meu antepassado arameu
foi nômade, peregrino, forasteiro,
e como estranho e estrangeiro,
peregrinou pela divina trilha,
e morou no Egito com a família,
como um grupo insignificante,
com Deus aumentou bastante,
e ficou grande, forte, importante."
Deuteronômio 26.5b
Gênesis 12.1-9
Gênesis 46.1-27
Êxodo 20.13
Josué 24.2-13

17 Deus vê nossa dor: é contra a opressão do bem a favor

"Os egípcios nos oprimiram
com serviço duro e por obrigação,
então gritamos a nossa oração,
e pedimos socorro ao Senhor,
o Deus do nosso antecessor,
e ele viu a aflição e sofrimento,
miséria, perseguição, tormento,
e nos atendeu com o seu favor."
Deuteronômio 26.6s

18 Eu agradeço o que o Senhor me dá e não mereço?

"O Senhor nos tirou do Egito
com sua força e com sinais,
maravilhas e muito mais,
e trouxe o seu povo de Israel
a esta terra que dá leite e mel.
E agora eu te ofereço, Senhor,
o que tu me deste de melhor":
à vontade de Deus eu sou fiel?
Deuteronômio 26.8-10
Êxodo 7.14-12.36
Êxodo 14.1-31
Deuteronômio 6.3

19 Reino - semente: cresce por Deus somente não pela gente

Jesus faz esta revelação:
O Reino depende totalmente
de Deus e não da gente.
Para acontecer esta realidade,
além da nossa capacidade,
é Deus que dá o crescimento.
Ele marca também o momento
do juízo da minha atividade.
Marcos 4.28s
Joel 3.13
Apocalipse 14.15

20 *Viver é nascer lentamente. Não é certo que seria demasiadamente simples receber almas já acabadas?*
Piloto de Guerra, 62

Crescer na graça
e no conhecimento
é meu intento?

Continuem a crescer na graça,
que salva sem merecimento,
e também no conhecimento
de Jesus, o nosso Salvador,
de Cristo, o nosso Senhor.
Glória a ele, atualmente,
e também eternamente!
Amém! Assim seja, certamente!
2Pedro 3.18
Romanos 11.36, 16.27
Gálatas 1.5,Efésios 3.20s
2Pedro 1.2s,Judas 25

21 *Um cristão não é Cristo. O cristão vai se transformando em árvore boa, ele ainda não é tal árvore. Somente Cristo existe plenamente, o cristão está em processo de transformação.*
Martin Luther

Fé é processo:
na escola de Jesus
faço ingresso?

Paulo não alcançou a meta,
e este é seu procedimento:
Eu deixo no esquecimento
o passado, e sigo em frente,
a cada momento presente,
e corro rumo a linha final,
para ter a vida espiritual
que Deus dá gratuitamente.
Filipenses 3.13s
Lucas 9.62

O crescimento pelo conhecimento: **1655, óleo em tela, Roterdam**

No medo e pavor
contar com o Senhor

22 Na tempestade
com Deus vem a bonança
paz, segurança

Deus os levava em segurança,
pois acalmava a tempestade.
Que agradeçam pela bondade
e pela extraordinária ação
do Senhor Deus da salvação!
Anunciem a sua grandeza,
louvem a Deus, com certeza,
diante de toda a congregação!
Salmo 107.29-32
Salmo 22.22, 89.9

23 No seu momento
Deus age a contento:
dá salvamento

Escutem o que Deus diz:
"No tempo da oportunidade,
de mostrar a minha bondade,
eu atendi a sua petição,
e neste dia da salvação
eu lhes dei o meu socorro":
com Deus eu não morro
para sempre na perdição!
2Coríntios 6.2a
Isaías 49.8

24 Felicidade
não na propriedade:
na Divindade

Estamos sempre alegres,
no meio de toda a tristeza,
nós estamos na pobreza,
mas com o nosso ensinamento
a muitos damos enriquecimento,
nós não temos propriedade,
mas temos tudo, na verdade:
tenho este mesmo entendimento?
2Coríntios 6.10
Filipenses 4.12s

25 Quem tudo conduz
é o poder de Jesus
que a paz produz

Os discípulos dizem a Jesus:
Mestre, nós vamos morrer!:
o que Jesus vai agora fazer?
Então Jesus se levantou
e duro com o vento falou,
e para o lago se dirigiu,
com voz firme deu um psiu,
e tudo logo se acalmou.
Marcos 4.38b-39
Salmo 65.7, 89.9

26 Jesus o Senhor
tira medo e pavor:
é meu protetor?

Jesus pergunta aos discípulos:
Por que vocês são tão medrosos?
O que os deixa tão temerosos?
Eu estou aqui com vocês presente,
e depois jamais ficarei ausente.
Mesmo que o lago não dê pé,
vocês ainda não têm fé?:
Jesus é o meu assistente?
Marcos 4.40

27 *Como eu gostaria de crer, como eu gostaria de lutar, como eu gostaria de vencer!*

Piloto de Guerra, 93

O ato de fé
é contar com o Senhor:
Deus é meu penhor?

Jesus diz esta verdade:
Se tiverem fé e confiança,
e orarem como uma criança,
agirão da mesma maneira,
como fiz com esta figueira,
e se tiverem uma fé tamanha,
poderão jogar uma montanha,
no fundo do mar, inteira!
Mateus 21.21s
Mateus 6.10, 7.7,João 14.13s

28 *Recém estou começando a crer. Nas questões da fé, vou ter que ser um aprendiz até morrer.* **Martin Luther**

Quem é aprendiz
na lição que Deus nos diz
se torna feliz

As tuas ordens, Senhor Deus,
desejo cumprir com retidão,
para não sofrer humilhação.
A ti, Senhor, faço agradecimento,
pois tu és correto no julgamento.
Todas as tuas Leis e orientações
quero cumprir em minhas ações,
dá-me o teu acompanhamento!
Salmo 119.5-8
Salmo 38.21

29 **A libertação**
é divina doação:
tenho gratidão?

Agradeçam a Deus, o Senhor,
por causa da sua bondade
que dura pela eternidade!
Quem por Deus foi libertado,
repita isto de bom grado:
Deus nos deu a libertação,
e com a sua orientação,
nos trouxe de todo o lado.
Salmo 107.1-3
Salmo 100.5

30 **Quem ama com fé**
da verdade não dá ré
servo de Deus é

Com integridade, conhecimento,
cordialidade e paciência,
mostramos com eficiência
que somos de Deus servidores.
Do Espírito somos portadores,
mostrando assim o nosso amor,
anunciando a verdade do Senhor,
com o divino poder e vigor.
2Coríntios 6.6-7a
2Coríntios 4.2

31 **Tempestade é**
um teste para a fé
onde não dá pé

De repente começa a soprar
uma ventania muito forte,
e o barco vai perdendo o norte.
As ondas com força se chocam,
com muito ímpeto se deslocam,
e muita água está entrando:
com o perigo de ir afundando,
os doze então a Deus invocam.
Marcos 4.37

Jesus acalma a tempestade
(Lc 4.35-41)***:***
1633, óleo sobre tela, Boston

Julho

Para o Deus da graça
não há o que ele não faça

1 A graça sem fim
é dádiva do Senhor
a ti e a mim

Deus falou: Minha graça
e misericórdia não tem fim.
O seu amor e bondade é assim:
a cada manhã se faz realidade!
Como é grande a fidelidade
deste nosso Deus e Senhor!
Ele põe tudo ao meu dispor,
por isto confio nele de verdade.
Lamentações 3.22-24
Êxodo 34.6s
Neemias 9.31
Salmo 16.5, 119.57, 136

2 Com paciência
esperar do Senhor Deus
assistência

Insisto neste testemunho:
Eu confio na divina bondade!
No silêncio e com humildade,
eu espero a ajuda do Senhor,
porque ele é o meu libertador.
É bom aprender com paciência
a sofrer, desde a adolescência:
o amor também se aprende na dor.
Lamentações 3.25-27
Isaías 26.3, 30.15
Romanos 8.25

3 Deus dá seu amor
no sofrimento e dor:
é em meu favor!

Louvor a Deus que não rejeita
para sempre, constantemente!
Sofrimento ele dá para a gente,
mas também tem compaixão,
seu amor não tem limitação.
É com tristeza que o Senhor
nos causa sofrimento e dor:
eu aprendo hoje esta lição?
Lamentações 3.31-33
Salmo 30.5, 103.8-14
Isaías 54.7s, 60.10
Jeremias 3.12

4 Mulher doente
é curada por Jesus:
sou também crente?

Uma doente toca em Jesus,
e tremendo de medo e pavor,
ajoelha-se diante do Senhor,
contando todo o acontecido.
Aí Jesus diz, compadecido:
Filha, pela fé foste curada,
da impureza estás libertada.
A paz de Deus esteja contigo!
Marcos 5.33s
Levítico 15.25

5 Jesus é forte
com seu divino poder
vence a morte

Jesus cura uma doente,
quando chegam empregados
de Jairo, e dizem assustados:
Está morta a tua criança.
Jesus diz: Tenha confiança!
Jairo, não tenha medo,
diante da morte eu não cedo,
com Deus sempre há esperança!
Marcos 5.35s

6 *Para eu me conhecer, basta que tu, Senhor, lances em mim a âncora da dor. Puxas pela corda e desperto.*
Cidadela, 335

Quem sofre na dor
por vontade do Senhor
terá seu favor

Todos os que creem e sofrem,
por causa da divina vontade,
entreguem-se, na totalidade,
aos cuidados do fiel Criador,
e pratiquem o bem com amor:
o fiel que por seu procedimento,
precisa passar por sofrimento,
receberá a graça do Senhor.
1Pedro 4.19
Salmo 31.5
1Pedro 1.6, 2.15, 3.17

7 *Por Deus ser Deus, ele é capaz e sabe fazer com que tudo coopere para o meu bem. Por ser ele Pai, quer fazer isto e realmente o faz de boa vontade. E porque não duvido, e sim, confio nele, certamente sou seu filho, servo e herdeiro eterno, e acontecerá conforme a fé nele.*
Martin Luther

Jesus liberta
só com uma palavra:
fé na oferta!

Jesus também cura e liberta
pessoas dominadas pelo mal,
que sofrem sob o poder fatal.
Com uma palavra somente,
Jesus trata a pessoa doente,
e cumpre o Antigo Testamento:
Levou nossa dor e sofrimento,
curou nosso pecado totalmente.
Mateus 8.16s
Isaías 53.4s

Jesus restabelece a vida da filha de Jairo:
1656, bico de pena, Copenhagen

Na dor e na oposição
com Deus seguir na missão

8 Deus tem compaixão de quem sofre opressão: entra em ação!

Tem misericórdia de nós, Senhor!
Pois somos tratados com desdém
e falta de consideração também
pelos ricos e abastados infratores,
que são os nossos opositores.
Eles agem com muito atrevimento,
zombam de nós a todo momento:
Senhor, livra-nos dos opressores!
Salmo 123.3s
Salmo 94.2, 119.22
Amós 6.1

9 Fazer missão é transmitir a salvação sem andar de ré

E a voz de Deus diz também:
Israel ainda comete pecados,
como os seus antepassados,
são teimosos e sem consideração,
e tanto se derem, ou não, atenção,
saberão que o enviei como profeta
para falar a minha mensagem reta:
eu participo hoje da divina missão?
Ezequiel 2.3b-5

10 É na fraqueza que Deus dá com certeza vigor, firmeza

Eu, Paulo, me sinto feliz,
pois é na minha fraqueza
que Cristo me dá a firmeza,
com o seu poder e proteção,
também coragem e motivação
nos maus tratos e sofrimentos,
nas perseguições e tormentos:
isto me motiva para a missão?
2Coríntios 12.9c-10a
2Coríntios 4.7-15

11 Com Jesus Cristo toda adversidade eu bem resisto

Por causa de Jesus Cristo,
eu sofro as dificuldades,
as privações e adversidades,
pois digo com toda franqueza:
Quando estou na fraqueza
e perco toda a vitalidade,
aí a força de Cristo, na verdade,
age em mim com toda a certeza.
2Coríntios 12.10b
1Coríntios 1.18-31
2Coríntios 11.21-30,
Filipenses 4.11-13

12 Procedência não é referência: vejo essência?

Jesus volta com os doze
para a cidade de Nazaré,
mas lá não encontra fé.
Quem ouve a sua lição,
pergunta com admiração:
De onde vem seu poder e sabedoria?
Por acaso não é um filho de Maria,
e simples carpinteiro de profissão?
Marcos 6.1-3a

13 *Será que não se entende que a doação de si próprio, o risco, a fidelidade até a morte são exercícios que contribuíram largamente para fazer a nobreza do ser humano? Quando se procura um exemplo, este exemplo se descobre no piloto que se sacrifica pelo correio que transporta, no médico que sucumbe no combate às epidemias, ou no condutor das caravanas de camelos que à frente do seu pelotão mourisco mergulha no despojamento e na solidão.*

Um Sentido Para a Vida, 107

Na crise e dor
conto com a proteção
de Deus o Senhor?

Nós sofremos muita aflição,
mas não ficamos amedrontados,
em dúvida, mas não desesperados,
nós sofremos perseguição,
mas não ficamos na solidão,
somos gravemente feridos,
mas não somos destruídos:
Deus é a minha proteção?
2Coríntios 4.8s

14 *Quem tem Cristo, tem o suficiente.*
Martin Luther

É na fraqueza
que o Senhor dá vigor:
fé dá certeza!

"A minha graça é tudo
o que para ti é necessário
para o teu viver diário,
somente ela é suficiente,
pois meu poder é eficiente
e é mais forte, com certeza,
quando você está na fraqueza."
Aceito esta lição e sigo em frente?
2Coríntios 12.9b
2Coríntios 1.9,4.7

O apóstolo Paulo: **1657, óleo sobre tela, Washington**

Jesus justiça e paz traz:
quem se empenha e faz?

15 Amor de Deus traz a justiça e a paz: quem crê é capaz

A fidelidade e a verdade
finalmente se encontrarão,
e também se beijarão
a justiça e a paz,
ensinando como se faz
para viver dignamente.
A fidelidade, como vertente,
surgirá como a Deus apraz!
Salmo 85.10-11a
Isaías 11.1-9, 45.8

16 Quem não tem rumo necessita de prumo: vida arrumo?

O profeta Amós recebe
do Senhor também esta visão:
Deus tem um prumo na mão,
e me pergunta de imediato,
o que estou vendo de fato.
Respondi: Estou vendo um prumo,
e ele diz: Meu povo não tem rumo:
isto para Deus é um desacato.
Amós 7.7s
2Reis 21.13
Isaías 28.17, 34.11

17 Imensa graça: não há mal que desfaça quem Deus abraça

Pela morte de Cristo na cruz,
recebemos enfim a libertação,
o perdão da nossa transgressão,
pela graça, sem merecimento,
que Deus com seu entendimento
e com sua sabedoria igualmente,
fez em favor de toda a gente:
participo deste acontecimento?
Efésios 1.7s
Colossenses 1.14
Tito 2.14
1Pedro 1.18s

18 Deus faz com Cristo: unir todo o mundo aceito isto?

O que Deus havia planejado
desde antes da criação,
agora nos deu a revelação:
Deus quer unir plenamente
tudo o que é existente,
no tempo certo e previsto,
sob a autoridade de Cristo:
eu aceito e fico contente?
Efésios 1.9s
Romanos 16.25
1Coríntios 2.7-10
Gálatas 4.4
Colossenses 1.20, 26s

19 Pedir cabeça de quem diz a verdade nela tropeça

No aniversário de Herodes
surge a esperada ocasião
para Herodias entrar em ação:
Sua filha dança como artista,
e por todos é tão bem vista,
que Herodes de bom grado,
promete metade do reinado:
Ela pede a cabeça do Batista.
Marcos 6.21-24
Ester 5.3, 6

20 *A necessidade ou o absoluto é o laço divino que liga as coisas.* 18.06
Cidadela, 205

União e paz
é Jesus quem na cruz faz:
tudo a Deus traz

Por meio do seu Filho,
Deus fez a reconciliação
com toda sua criação,
criando a paz na cruz,
pelo sangue de Jesus,
vencendo a revolta,
e trazendo tudo de volta
para o seu Reino de luz.
Colossenses 1.20
2Coríntios 5.18s
Efésios 2.13-16
1Timóteo 3.16
1João 2.2

21 *Entendo a graça como favor de Deus. Esta graça opera a verdadeira paz no coração, para que a pessoa sinta que tem um Deus que está ao seu lado.*
Martin Luther

Graça é favor:
Deus livra o pecador
do mal e da dor

É Deus quem nos libertou
do poder da escuridão,
nos tirou da escravidão,
e nos trouxe em segurança
ao Reino da bem-aventurança
de Jesus, o seu Filho amado.
Quem nele crê é libertado,
de todo pecado é perdoado.
Colossenses 1.13s
Atos 26.18
Efésios 1.7, 14
1Tessalonicenses 5.4s

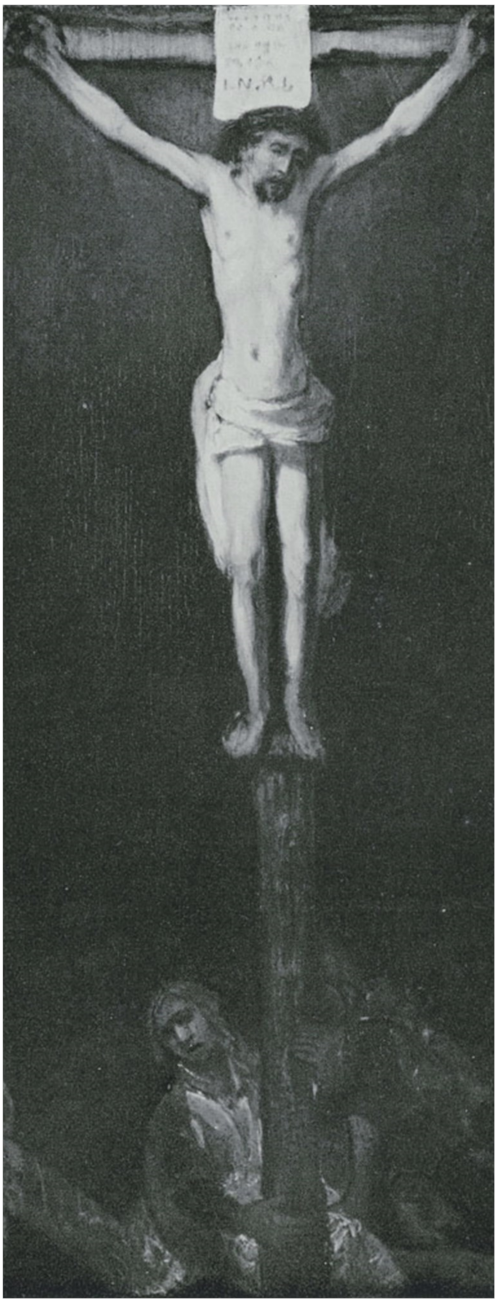

A cruz união produz: **1657,**
óleo sobre madeira, Londres

Jesus é o verdadeiro templo:
nele sirvo e dou exemplo?

22 A cruz de Jesus
a unidade produz
que ao Céu conduz

Pela sua morte na cruz,
Cristo destruiu a inimizade
que havia no mundo, é verdade,
realizando assim a reconciliação
entre os dois grupos em oposição,
formando um só corpo na cruz.
Cristo une a todos e os conduz
de volta a Deus no Reino de luz.
Efésios 2.16
Efésios 1.23
Colossenses 1.20s

23 Mensagem de paz
Jesus para todos traz:
quem esta paz faz?

Cristo veio e anunciou
o Evangelho da paz
a todos, pois tanto faz:
A vocês, pagãos e ateus,
que estavam longe de Deus,
e aos judeus, o povo de Israel,
que estava perto, mas foi infiel:
por Cristo eu sou um dos seus!
Efésios 2.17
Isaías 57.19
Atos 10.36

24
Vontade de Deus:
judeus com os não judeus
conduzir aos Céus

É por Cristo que todos nós,
tanto judeus como não judeus,
podemos chegar até Deus,
pelo poder do Espírito somente,
até a presença do Pai clemente:
Cristo dá o acesso,
e a fé é o ingresso:
creio e sigo sempre em frente?
Efésios 2.18
Romanos 5.2
Efésios 3.12
Hebreus 7.25

25 O templo de Deus
é bem espiritual
não material

Assim vocês também,
com Jesus Cristo unidos,
estão sendo incluídos
com os outros igualmente,
para se tornarem certamente,
por meio do Espírito e sua ação,
uma casa, a divina habitação:
eu faço parte desta gente?
Efésios 2.22
1Coríntios 3.16
2Coríntios 6.16
Efésios 1.5
1Pedro 2.5

26 Gente sem pastor:
ajo para ter valor
ou só por amor?

Quando Jesus desce do barco
e vê aquela aglomeração,
sente profunda compaixão:
Parecem ovelhas sem pastor.
Então Jesus, o divino instrutor,
naquele mesmo momento,
começa o seu ensinamento:
o Reino de Deus é fio condutor.
Marcos 6.34
Ezequiel 34.7-31

27 *O que é um ser humano se lhe falta substância? Se se limita a ser um olhar e não um ser?*

Piloto de Guerra, 176

O que traz louvor diante do Senhor é agir com amor

Meus queridos irmãos,
preencham o seu pensamento
para todo o bom procedimento:
O que é justo, digno, verdadeiro,
amável, puro, nada interesseiro,
e também para o que é decente:
faço isto em favor de toda a gente,
como colaborador e parceiro?
Filipenses 4.8
Tito 3.8, 14

28 *Céu e Terra são pequenos para Deus fazer a sua moradia, mas na pessoa que segue a sua palavra, nela Deus quer morar.*

Martin Luther

Deus é morador só no fiel servidor: sou também na dor?

Entre o Templo de Deus
e os ídolos de adoração,
qual é enfim a relação?
Somos o templo do Deus vivente,
como Deus disse antigamente:
"Com eles eu serei morador,
eles serão o meu povo servidor,
e eu serei o seu Deus somente."
2Coríntios 6.16
Levítico 26.11s
Ezequiel 37.2
1Coríntios 3.16, 6.19

29 A separação pela discriminação Deus faz rejeição

Pois foi Jesus Cristo
quem nos trouxe a paz,
porque é apenas ele quem faz
de judeus e não judeus uma nação,
derrubando o muro da separação,
pelo sacrifício da sua morte:
a ação de Jesus é o meu norte,
para promover a reconciliação?
Efésios 2.14
Isaías 9.6,
Ezequiel 44.5-9
Atos 21.27-29
Gálatas 3.28

30 Templo de Cristo cresce por sua ação: nele invisto?

É Jesus Cristo que mantém
toda esta sua construção,
bem firme com a sua ação,
unindo o seu entrelaçamento,
para que tenha crescimento
como um templo dedicado
ao nosso Senhor Deus amado:
sirvo com meu procedimento?
Efésios 2.21
Colossenses 2.19

31 Crescer com vigor com Jesus Cristo Senhor com fé e amor

O nosso compromisso
é falar a verdade com amor,
crescendo em tudo com o Senhor,
até chegarmos na altura espiritual
de Cristo, que é o principal,
a cabeça que dá a direção,
e mantém o corpo em ligação,
para crescermos no amor até o final.
Efésios 4.15s
Romanos 12.4s
Colossenses 1.18

Agosto

Contar neste momento
com o Senhor do acontecimento

1 Na correnteza
na maior fraqueza
Deus dá firmeza

Ó Senhor Deus, salva-me,
estou na água até o pescoço,
sair daqui sozinho não posso!
A água tem grande profundeza,
e sou arrastado pela correnteza,
se não sair daqui eu morro.
Tenho gritado por socorro,
só tu me salvas, com certeza!
Salmo 69.1-3
Salmo 18.16, 144.7
Jeremias 38.6
Jonas 2.3

2 Fé no coração
amor em toda ação:
é minha opção?

Eu peço também a Deus,
que por meio da fé,
Jesus Cristo chegue até
bem no fundo do coração,
e faça ali sua habitação,
estando bem enraizados,
no amor fundamentados:
aceito esta intervenção?
Efésios 3.17
João 14.23
Gálatas 2.20

3 O amor na cruz
vai às quatro direções:
fé em mim produz?

E assim, com todo o povo de Deus,
que vocês tenham a compreensão
do amor de Cristo e sua salvação,
em todo o comprimento e largura,
profundidade e também altura,
e isto que está além da mente,
seja preenchido completamente
por Deus que vive eternamente.
Efésios 3.18s
Romanos 8.35-39
Colossenses 2.2, 9s

4 Fé atuante
só vê Jesus avante:
vou adiante?

Jesus sobre a água convida,
e Pedro sai da embarcação,
caminhando em sua direção,
mas quando ele sente o vento,
as ondas altas em movimento,
começa a afundar, com pavor,
então grita: Socorro, Senhor!:
Jesus age neste momento!
Mateus 14.29s

5 A pequena fé
só com o poder de Deus
para não dar ré

Jesus segura Pedro e diz:
Como é pequena a sua fé!
Por que duvidou onde não dá pé?
Então eles sobem na embarcação:
com Jesus muda toda a situação!
Os discípulos naquele momento,
fazem este reconhecimento:
Jesus é o Senhor do acontecimento!
Mateus 14.31-33
Mateus 6.30

6 *Aprendemos a reconhecer no pão o veículo essencial da piedade, devido ao pão que se distribui nos momentos de miséria. O sabor do pão partilhado não tem igual.*

Piloto de Guerra, 191

Repartir ração
em fraterna doação
Deus dá proteção

Uma viúva alimenta Elias,
e recebe esta promissão:
na carência e na precisão,
nunca faltará para ela
farinha de trigo na tigela:
Deus não deixa na calamidade
quem pratica amor e caridade:
eu sigo o exemplo dela?
1 Reis 17.8-16

7 *Crer significa fixar o olhar firme e continuamente em Cristo.*

Martin Luther

Crer só em Jesus
que por nós morreu na cruz
e a Deus conduz

Vamos manter os olhos fixos
na pessoa do Senhor Jesus,
pois é ele quem nos conduz
do começo até a consumação.
A sua cruz não foi decepção,
mas por causa da alegria
de estar com Deus todo o dia,
assumiu dor e humilhação.
Hebreus 12.2
Filipenses 2.8-10
Hebreus 1.3, 13
Hebreus 2.10, 5.8s
Hebreus 10.20

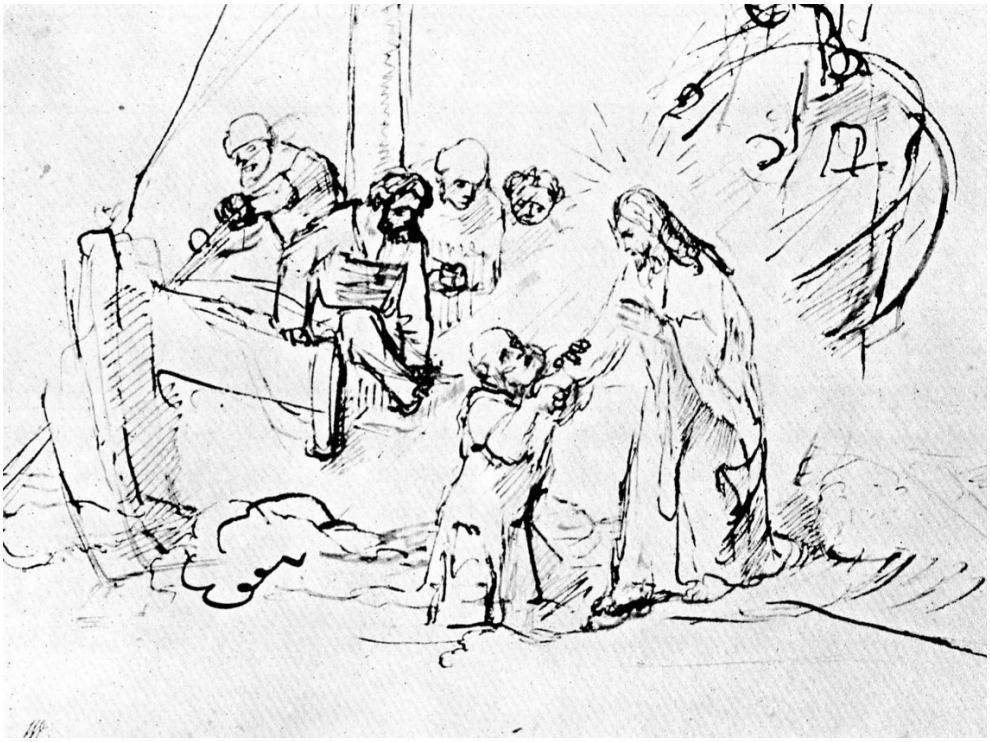

Jesus socorre Pedro para não afundar (Mt 14.22-33)***:*** **1659, Londres**

Jesus o Pão da Vida é:
aceito o que ele dá com fé?

8 Para gente má
Deus por sua graça dá
o pão, o maná

Apesar do mal, Deus ordena
que as comportas do céu
se abrissem como um véu,
e vejam o que o Senhor dá,
faz chover do alto o maná!
Deus alimenta com fartura,
é o pão que vem da altura,
que os anjos trouxeram já!
Salmo 78.23-25
Êxodo 16.4, 14s
Deuteronômio 8.3

9 Mesmo com queixa
o Senhor Deus não deixa
povo com fome

O Senhor Deus diz a Moisés:
Eu ouvi toda a reclamação
do meu povo com atenção.
Hoje terão carne como alimento,
codornas servirão de sustento:
Deus conduz aves com eficiência,
e o povo recebe sua subsistência,
ele é o Senhor do acontecimento!
Êxodo 16.11-13a
Números 11.31s

10 Pão do Criador
repartido com amor:
todos têm vigor

Esta é a ordem que Deus dá:
Cada um junte o necessário
para atender o sustento diário,
conforme o tamanho da família,
fazendo assim a justa partilha.
Cada um pega a quantidade,
de acordo com a necessidade:
eu faço conforme esta cartilha?
Èxodo 16.16-18
Êxodo 16.36
2Coríntios 8.15

11 O pão da Vida
Jesus para todos dá:
eu aceito já?

Não trabalhem só para ter
a comida que estraga e perece,
e sim pelo pão que permanece,
e que dura eternamente.
Eu dou a todos de presente,
esta comida em quantidade,
pois Deus dá a capacidade
de alimentar toda sua gente.
João 6.27

12 O pão da Vida
é Jesus que sai da cruz
e ao Céu conduz

Então o povo faz o pedido:
Queremos sempre este pão!
Aí Jesus faz esta declaração:
Eu mesmo sou o pão da vida,
quem crê em mim terá guarida,
nunca mais terá fome e sede:
ainda hoje a quem crê e pede,
a vida eterna é oferecida!
João 6.34s

13 *Quando o caseiro partiu o pão, não deu nada. Partiu e trocou. Foi o mesmo trigo que em nós circulou. O caseiro não ficava mais pobre. Ficava mais rico: Comia um pão melhor, porque já era o pão de uma comunidade.*

Piloto de Guerra, 193

A repartição
produz multiplicação:
é conta do Céu!

As pessoas que repartem
com generosidade sua porção,
recebem com multiplicação,
aumentando a sua riqueza.
Os que seguram com avareza
o bem que lhes foi confiado,
recebem isto como resultado:
ficam cada vez mais na pobreza.
Provérbios 11.24

14 *Quanto mais se reconhece a criação, maiores são os milagres que se descobre nela.*

Martin Luther

Do Deus Criador
vem todo o sustento:
dou a Deus louvor?

Tu, Senhor, envias chuvas,
e através desta tua ação,
a terra recebe manutenção.
Para o gado fazes crescer capim,
e plantas para as pessoas, enfim,
que cultivam na terra o alimento:
admirável é o teu procedimento!
Sou grato pelo que fazes por mim?
Salmo 104.13s

Jesus o Pão da Vida reparte o pão e distribui: **Louvre**

Jesus é o Pão da Vida:
dá força para seguir na lida

15 No sofrimento
Deus ouve o meu clamor
e dá alento

Deus deve ser procurado
quando se está ameaçado,
para nunca ficar desapontado.
Eu, um pobre sofredor,
gritei a Deus a minha dor.
Fui então por ele escutado,
e da miséria libertado:
faço também o meu clamor?
Salmo 34.5s

16 Quem vai ao Senhor
com fé, honra e temor
tem vida na dor

Identificados com Deus,
vamos honrar o Senhor,
com respeito e com amor,
pois quem é obediente,
não se torna carente.
Mesmo os que têm poder,
podem de fome padecer,
com Deus temos o suficiente.
Salmo 34.9s
Salmo 23.1
Lucas 1.53

17 Deus deixa forte
para seguir o norte:
é meu suporte?

O anjo acorda Elias outra vez:
Levante e coma novamente,
para poder seguir em frente!
Então Elias levanta e obedece,
e esta segunda refeição o fortalece
para andar 40 dias sem interrupção,
até o Sinai, o monte da revelação:
o que o Senhor ordena, acontece.
1Reis 19.7s
Êxodo 24.18

18 Aparência
ou a essência é
a base da fé?

Quando Jesus diz: Eu sou
o pão que desceu do Céu,
começa um grande escarcéu,
e Jesus é muito criticado,
injuriado e desqualificado:
Este aí não é um filho de José?
Como colocar nele a nossa fé?:
como Jesus é por mim avaliado?
João 6.41s
Mateus 13.55
Lucas 3.23

19 Pão é material:
Jesus o Pão de Deus é
espiritual

Jesus diz: Eu sou
o pão que dá a vida.
Aquela gente querida
comeu o maná no deserto,
e então morreu, por certo.
Aqui está o pão celestial,
quem come meu pão, afinal,
viverá com Deus sempre perto.
João 6.48-50
Êxodo 16.14-21

20 *Haveremos de compartilhar o pão.*
Piloto de Guerra, 187

Faz a partilha
quem vai com Deus na trilha:
saio da ilha?

Deus diz: O jejum que agrada,
que me dá contentamento,
é que repartam o alimento
com o faminto e o carente,
e acolham a pobre gente
que está aí desabrigada,
e seja também agasalhada,
e cuidem sempre do parente.
Isaías 58.7

21 *A palavra de Deus é uma refeição, e quem come esta comida, tem cada vez mais fome dela.*
Martin Luther

Bom alimento
é a palavra de Deus:
é meu sustento?

Jesus na tentação do deserto
cita o Antigo Testamento,
pois é firme fundamento:
A pessoa não vive só de pão,
só a palavra alimenta o coração:
temos necessidades materiais,
e também carências espirituais.
A palavra é minha alimentação?
Mateus 4.4
Deuteronômio 8.3

Deus alimenta Elias no deserto (1Rs 17.5s)***:*** **1654, Berlim**

O divino ensinamento
dá orientação e alento

22 Deixar ações más
honrar Deus que também traz
força para paz

Jovens, venham e ouçam
este meu ensinamento:
O correto procedimento
é temer a Deus com seriedade.
Querem viver na felicidade?
Livrem-se da mentira e do mal,
busquem a paz com força total,
e então viverão de verdade.
Salmo 34.11-14
Romanos 12.18
1Pedro 3.10-12

23 Honrar o Senhor
que ensina com rigor
justiça, amor

Não pense que você é sábio,
tema a Deus, o teu Senhor,
com respeito, honra, amor,
e fique sempre afastado
do que é injusto e errado.
Aceite sempre com paciência
a divina e justa advertência,
pois tu és por Deus amado!
Provérbios 3.7, 11-12a
Jó 5.17-19
Provérbios 1.7
Isaías 5.21
Romanos 12.16

24 A Deus temente
fazer o bem somente
e ir em frente

A mente dirige toda a vida,
então não fale com falsidade,
nem o que traz perversidade.
Olhe firme na divina direção,
com toda a fé e convicção.
Faça certo o planejamento,
e tudo terminará a contento:
qual é agora a minha decisão?
Provérbios 4.24-27
Josué 1.7
Provérbios 6.16-19
Provérbios 12.22, 13.5, 14.5, 25
Provérbios 30.8, 17.24
Hebreus 12.13

25 A cada dia
ser sábio com amor:
fé irradia

Portanto, não vivam
sem conhecimento,
mas com discernimento
sobre o certo e o errado.
Os sábios, de bom grado,
se afastam da maldade,
e aproveitam a oportunidade
que Deus lhes tem dado.
Efésios 5.15s
1Coríntios 7.26-31
Gálatas 1.4
Colossenses 4.5
Tiago 3.13

26 O pão que Deus dá
é mais do que o maná:
vida com Deus já!

Jesus é o pão do Céu.
Não é como o pão
que a antiga geração
recebeu de Deus no deserto,
e morreu, disto eu estou certo.
Quem come deste alimento,
recebe vida e fortalecimento,
e tem o Céu sempre aberto.
João 6.58

27 *Há muitas pessoas assim, dormindo, sem que ninguém as desperte.*
Terra dos Homens, 152

Deus dá mensagem de força e coragem: vai na bagagem?

Quem está dormindo, acorde!
Levante-se logo da morte,
e Cristo lhe deixará forte,
com sua clara e eterna luz.
Viva conforme Cristo Jesus,
afaste-se de toda a maldade,
aproveite bem a oportunidade!:
o que eu faço a Deus conduz?
Efésios 5.14-16

28 *A fé é uma realidade viva e poderosa, pois ela transforma o coração da pessoa.*
Martin Luther

Mudar a mente e viver diferente daqui em frente

Não vivam de acordo com o mundo,
que ninguém de vocês se conforme,
mas deixem que Deus os transforme
por meio da completa renovação
da sua mente, espírito e coração,
e assim conheçam o que é favorável,
perfeito, bom, e a Deus agradável:
participo desta transformação?
Romanos 12.2

29 Ganha proteção quem faz boa ação com fé no coração

É o Senhor Deus quem dá
sabedoria e entendimento,
e também o conhecimento.
Quem age com honestidade,
Deus protege na adversidade,
e ele cuida e dá proteção
a quem é justo na sua ação,
e lhe obedece de verdade.
Provérbios 2.6-8
Salmo 7.10
Provérbios 2.11, 4.6, 6.22
Daniel 2.20-23
Tiago 1.5

30 Sábio na ação quem segue a direção de Deus por opção

Confie no Senhor Deus
com todo o seu coração,
e não caia nunca na ilusão
da sua própria inteligência.
Tenha Deus na consciência
em toda a sua atividade,
pois Deus, na sua bondade,
lhe guiará com eficiência.
Provérbios 3.5s
Salmo 37.5
Provérbios 16.20
Provérbios 22.19, 28.25, 29.25

31 Quem de Deus traz luz por via certa conduz bons frutos produz

A vida das pessoas corretas,
que agem bem, sem demora,
estas são como a luz da aurora
que vai brilhando intensamente,
até o dia chegar plenamente.
Mas quem faz transgressão,
sua vida é cheia de escuridão,
e cai no buraco fatalmente.
Provérbios 4.18s
Jó 3.19
Provérbios 2.13, 24.20

Setembro

Deus dá a armadura para vencer a luta dura

1 Deus dá atenção a quem sofre aflição com compaixão

Meu Deus cuida dos honestos
e os liberta das aflições,
mas quem faz más ações,
ele é contra totalmente:
Não será lembrado eternamente.
O Senhor está perto dos desanimados,
dos aflitos e dos desesperados,
e os ajuda completamente.
Salmo 34.15-18
Jó 18.17
Salmo 7.9, 32.11, 109.15

2 Deus dá o poder para todo mal vencer e o bem fazer

Sejam fortes com o Senhor:
Deus lhes dá a armadura
para enfrentar a luta dura
contra as ciladas de Satanás,
são as forças espirituais más,
poderes que dominam totalmente
este mundo escuro e descrente:
diante de Deus eles caem para trás.
Efésios 6.10-12
Lucas 22.31
1Coríntios 2.6, 16.13
Filipenses 4.13

3 A armadura de Deus todo mal fura: o bem perdura

Peguem a armadura de Deus,
e no dia do enfrentamento,
com este equipamento,
poderão resistir ao mal,
e após a luta espiritual,
vocês seguirão de pé:
é o poder divino da fé
que dá a vitória, afinal.
Efésios 6.13
Mateus 4.1
2Timóteo 2.26
Tiago 4.7
1Pedro 5.8s

4 Cumprir a missão: por Deus sou equipado tenho proteção

Portanto, estejam preparados:
Usem a verdade como cinturão,
e a couraça da boa e justa ação,
e calcem, como sapatos,
a prontidão para os atos
de passar o Evangelho que traz
a boa mensagem da paz:
Senhor, dá-me estes aparatos!
Efésios 6.14s
Isaías 59.17
Lucas 12.35
Colossenses 1.20-22

5 Deus Pai e Senhor põe tudo ao meu dispor: sou seu servidor?

E levem sempre a fé
como escudo de proteção,
o capacete é a salvação,
e a palavra de Deus, o Senhor,
como a espada do lutador,
que o Espírito Santo dá,
para atacar o Maligno já:
tudo isto está ao meu dispor!
Efésios 6.16s
1Tessalonicenses 5.8
Hebreus 4.12
1João 5.4

6 *O ser humano é corajoso quando luta, em nome da criação de Deus, contra a morte.*

Terra dos Homens, 36

Vencer tentação
com divina proteção:
entro em ação?

Estejam alertas e vigilantes,
pois o Diabo, o adversário
de vocês no confronto diário,
ruge por aí como um leão,
procurando a primeira ocasião
para devorar então totalmente
quem não está firme o suficiente:
com Deus enfrento a tentação?
1Pedro 5.8
Mt 4.1-11

7 *O cristão não pode ficar quieto e parado. Ele sempre está buscando e se esforçando, com todas as suas forças, para transmitir mais o louvor e a honra de Deus entre o povo, para que outros também recebam o espírito da graça, e ajudem a orar por meio deste mesmo espírito.*

Martin Luther

Servidor fiel
cumpre bem o seu papel:
troco mal por mel?

Seja um dedicado servidor,
para receber toda aprovação
de Deus que dá a salvação,
pois você anuncia a mensagem
com firmeza e com coragem,
e também corretamente:
quem anuncia atualmente,
sem querer ganhar vantagem?
2Timóteo 2.15
1Timóteo 4.6
Tito 2.7s

Jesus vence as tentações com a palavra de Deus
(Mt 4.1-11)***:*** **1640, bico de pena, Munique**

A oração ao Pai
comigo sempre vai?

8 Oração ao Pai
por Jesus a Deus vai:
de mim também sai?

Jesus ensina esta oração:
Pai nosso que estás no Céu:
Jesus ensina aqui e abre o véu,
revelando que Deus é Paizinho,
que age com amor e carinho.
Que o nome dele seja santificado,
por todos seja ele consagrado:
andamos juntos por este caminho?
Mateus 6.9

9 Vontade de Deus
na terra e nos céus
por todos os seus

Jesus ensina no Pai Nosso:
Venha o teu Reinado:
seja no mundo implantado.
Que a tua vontade seja feita:
ela que é totalmente perfeita,
tanto aqui embaixo no mundo,
como no mais alto e mais profundo:
assim a divina vontade é satisfeita.
Mateus 6.10

10 Pão diário:
Deus dá o necessário
sou solidário?

Um pedido do "Pai Nosso":
Dá-nos o pão de cada dia:
aqui a graça de Deus irradia,
para o corpo a alimentação,
para o espírito a salvação.
Deus dá hoje e sempre de novo,
de tudo o que precisa o povo:
a minha atitude é de gratidão?
Mateus 6.11

11 Deus dá o perdão:
sigo esta lição e
perdoo irmão?

Jesus no Pai Nosso ensina:
Perdoa-nos as nossas dívidas:
são culpas e pecados, sem dúvidas,
que cometemos em palavra e ação,
em pensamento e por omissão.
E os que são por Deus perdoados,
perdoam os outros culpados:
eu pratico hoje esta lição?
Mateus 6.12
Mateus 5.23s

12 Deus livra do mal
e da tentação também:
eu faço o bem?

Jesus termina o Pai Nosso,
exemplo e modelo de oração:
Não nos deixes cair em tentação,
mas livra-nos de todo o mal:
não existe oração igual!
A Deus toda a glória e poder,
seu Reino ninguém irá vencer,
ficará para sempre, afinal!
Mateus 6.13
João 17.15
1Corintios 10.13

13 *A alegria provém de partilhar o pão.*
Cidadela, 143

Do nosso Pai vem
a eterna salvação
e o pão também

Como diz o Escrito Sagrado:
"Quem dá generosamente
a quem é pobre e carente,
a sua justiça é permanente."
E Deus, que dá a semente,
que se torna pão à toda gente,
dará a vocês igualmente
tudo o que é suficiente.
2Coríntios 9.9-10a
Salmo 112.9
Isaías 55.10
Oseias 10.12

14 *Senhor Deus, Pai do Céu, todo dia recebemos de ti tudo o que é bom, em grande quantidade! Diariamente nos proteges com misericórdia de tudo o que é mau. Deixa-nos reconhecer tudo isto por intermédio do teu Espírito, de todo o coração e na verdadeira fé, para que te agradeçamos agora e sempre por tua grande bondade e misericórdia, e te louvemos por Jesus Cristo, teu Filho, o nosso Senhor.*
Martin Luther

Todo pedido
é por Deus atendido
se tem sentido

Jesus fala sobre a oração:
Peçam sempre ao Deus Pai,
pois ele com certeza vai
dar o que é solicitado.
Procurem e será encontrado,
e a porta de Deus será aberta:
esta promessa é firme e certa,
se estou com Deus identificado.
Lucas 11.9s

Jesus ora ao Pai no Jardim das Oliveiras (Lc 22.39-46)***:*** **1653, gravura**

Jesus sem discriminação
dá a todos a salvação

15 O Senhor Deus
não é só dos judeus:
de todos os seus

Feliz é quem recebe
ajuda do Deus de Jacó,
e põe a esperança só
no Senhor, o seu Deus,
não apenas dos judeus,
pois tudo o que é existente,
e também todo o ser vivente,
foi criado pelos dedos seus.
Salmo 146.5-6a
Salmo 1.1, 115.15
Jeremias 17.7
Atos 4.24
Romanos 1.20
Apocalipse 10.6

16 A liberdade
que o Evangelho dá
eu pratico já?

Falem e vivam como pessoas
que não terão o julgamento
conforme o Antigo Testamento,
que é ultrapassado e velho,
e sim conforme o Evangelho,
a lei que nos dá a liberdade:
eu ajo com responsabilidade,
e agradeço a Deus de joelho?
Tiago 2.12
Tiago 1.25

17 Juízo de Deus
conforme a compaixão:
sigo a lição?

Pois quando o Senhor julgar,
ele não terá compadecimento
de quem não teve o procedimento
de misericórdia e de compaixão
com os que sofrem opressão.
Mas quem age com piedade,
viverá por toda a eternidade:
No Juízo não terá condenação.
Tiago 2.13
Mateus 6.14s, 18.21-35, 25.45s

18 Com reverência
não judia suplica
por clemência

Quem está aos pés de Jesus
é uma mulher estrangeira,
não é uma judia verdadeira,
mas ela faz a sua veneração
e clama por intervenção,
pois reconhece o seu poder
de a força do mal vencer:
assumo hoje esta posição?
Marcos 7.25b-26

19 Jesus faz o bem
à gente que é alguém
não judeu também

Jesus sai da região de Tiro,
e continua no estrangeiro,
anunciando assim por inteiro
a notícia alegre da salvação.
Alguns fazem uma boa ação,
e trazem um surdo e quase mudo:
é um doente não judeu, e contudo,
Jesus cura e dá atenção.
Marcos 7.31s

20 *O ser humano foi criado à imagem de Deus. Os homens eram irmãos em Deus. Este reflexo em Deus conferia uma dignidade inalienável a cada ser humano.*

Piloto de Guerra, 211

Seres humanos
são divina imagem
se no bem agem

E no lugar mais alto da obra,
Deus criou o ser humano,
que tem consciência e tutano,
conforme sua imagem e semelhança,
e colocou as pessoas sem tardança
diante desta grande missão:
exercer responsáveis a supervisão,
sobre toda esta divina herança.
Gênesis 1.26-30
Salmo 8.5-8
Efésios 4.24
Colossenses 3.10

21 *Não devemos abandonar os fracos em suas fraquezas, como fazem aqueles que, cheios de antipatia, se afastam e só se preocupam com a sua salvação pessoal.*

Martin Luther

Praticar o bem
em qualquer situação
sem olhar a quem

Se estou entre os fracos na fé,
eu me torno um fraco também,
para a Cristo ganhá-los bem.
Sou diante de toda a gente,
como um igual, simplesmente,
para poder, em qualquer situação,
levar alguns para a salvação:
esta é a minha missão urgente?
1Coríntios 9.22
Romanos 11.14

Uma mulher estrangeira é aceita por Jesus (Mt 15.21-28)***:*** **1655, Londres**

É sábio e também inteligente
quem faz o bem a toda gente

22 Eu conto com Deus
fiel à verdade e
contra maldade?

Quem age com violência
e pratica a maldade,
com igual intensidade,
sofrerá a consequência:
sirva isto de advertência!
Deus age com fidelidade:
eu pratico a sua vontade,
e o sirvo em obediência?
Salmo 54.5

23 Ser sábio é
passar integridade
e humildade

Existe entre vocês alguém
que seja sábio e inteligente?
Pois então que apresente
o seu bom comportamento,
e seu correto procedimento,
com sabedoria e humildade:
esta é a verdadeira identidade
do fiel com desprendimento.
Tiago 3.13

24 O saber de Deus
tem a ver com todo bem
feito a alguém

A sabedoria que vem de Deus
é pura e tem plena integridade,
fraternidade, mansidão, bondade,
é cheia de frutos de misericórdia,
produz boas ações sem discórdia,
não trata os outros pela aparência,
não dá para alguns a preferência,
semeia a paz, justiça, concórdia.
Tiago 3.17s
Mateus 5.9
1Coríntios 13.4-7
Filipenses 1.11

25 Obediente
vence o Mal potente
e vai em frente

Portanto, obedeçam a Deus
e com ele enfrentem o Mal,
e ele fugirá de vocês, afinal.
Cheguem na proximidade
de Deus com humildade,
e ele estará igualmente
com vocês bem presente:
Senhor, tem de mim piedade!
Tiago 4.7-8a
Zacarias 1.3
Malaquias 3.7
Efésios 6.12s
1Pedro 5.8s

26 Lição do Senhor:
primeira posição é
servir com amor

Jesus senta e diz para os doze:
Se alguém quer ser o primeiro
no lugar mais alto do poleiro,
entre todos o mais importante,
o meu principal representante,
deve ocupar a última posição
e servir a todos de coração:
entendo isto neste instante?
Marcos 9.35

27 Só o espírito fertiliza a inteligência.
Piloto de Guerra, 196

Sabedoria
pedir a Deus todo dia:
luz irradia!

Se alguém de vocês,
diante da adversidade
tiver dúvida e dificuldade,
peça sabedoria ao Senhor,
e ele dará sempre este favor,
pois Deus é muito generoso,
bondoso e misericordioso:
Senhor, ajuda-me na dor!
Tiago 1.5
Provérbios 2.3-6
Mateus 7.7-11
Tiago 3.13-18

28 *A última palavra de Martin Luther antes de morrer: Diante de Deus, nós somos como pedintes mendigos. Esta é a verdade.*

A boa ação
sem segunda intenção
tem aprovação

Jesus diz aos seus servidores:
Depois de todas as suas ações,
que são divinas obrigações,
digam assim mutuamente:
Somos servos simplesmente,
que não têm nenhum valor,
não merecemos qualquer favor,
fizemos o nosso dever somente.
Lucas 17.10

29 **Boa relação**
troca ensinamento
dá crescimento

Assim como o ferro
afia o próprio ferro,
digo isto e não erro,
recebemos a instrução
pela mútua cooperação.
O sábio aceita o aprendizado,
o tolo rejeita ser questionado:
quero aprender esta lição?
Provérbios 27.17, 12.1
Provérbios 1.23,13.1,13.18

30 **Boa semente:**
na criança o fruto
é permanente

Eduque sempre a criança
no caminho a ser percorrido,
e isto nunca será esquecido.
Quem faz a divina vontade,
mesmo na maior idade,
continua viçoso e atuante,
produzindo frutas bastante,
que não perdem a validade.
Provérbios 22.6
Salmo 1.2s
Provérbios 20.11

Outubro

Deus dá orientação para vencer a provação

1 Eterno valor
tem o que diz o Senhor:
levo onde for?

A palavra de Deus é pura,
é o guia para toda a gente,
e tem validade permanente.
O seu valor é duradouro,
mais precioso do que o ouro
e mais doce do que o mel:
quem à palavra de Deus é fiel
viverá no mundo vindouro.
Salmo 19.9s
João 1.4

2 Palavra certa
no tempo oportuno
mostra o rumo

Saber dar uma resposta
dá alegria e contentamento,
tem sábio procedimento
quem sempre a hora acerta
para dizer a palavra certa!
É como uma maçã dourada
numa bandeja prateada:
eu aceito hoje esta oferta?
Provérbios 15.23, 25.11

3 Mostrar o norte
salvar alguém da morte:
mais do que sorte!

Se algum de vocês
se desvia da verdade,
e outro, de boa vontade,
o ajuda a achar a direção,
e voltar à via da salvação,
ele será salvo da morte,
pois Deus será o seu norte,
e lhe dará a absolvição.
Tiago 5.19s
Salmo 51.14
Provérbios 10.12
Gálatas 6.1
1Pedro 4.8

4 Entrar no Reino:
cortar o mal na raiz
quanto mal já fiz?

Jesus usa também as figuras
do pé, do olho e da mão,
para falar do nosso coração,
origem de toda a maldade:
é melhor sacrificar a vontade,
cortar todo o mal pela raiz,
e entrar no Reino de Deus feliz,
mesmo com toda precariedade.
Marcos 9.43-48
Mateus 5.29s

5 Sal pureza traz:
agir em favor da paz
quem crê isto faz

No Dia do Juízo todos
serão no fogo provados,
purificados, e aprovados
de Jesus os seguidores,
que assumem cruz e dores.
Com o sal são temperados,
e para a missão preparados,
da paz divina são promotores.
Marcos 9.49s
1Coríntios 3.13
Colossenses 4.6
1Pedro 1.5-7

6 *Por que é que me obrigais, Senhor, a esta travessia do deserto?*

Cidadela, 186

Deus nos dá a fé
para vencer a maré
e nunca dar ré

Os desafios e provações mostram
que a fé de vocês tem validade,
tem muito mais valor e qualidade
do que o ouro no fogo provado.
Quem crê será então aprovado,
ganhará honra, louvor e glória,
por Deus no final da história,
quando Jesus Cristo for revelado.
1Pedro 1.7
Isaías 48.10
1Coríntios 3.13
1Tessalonicenses 5.2
Tiago 1.3

7 *Pai, estou em grande tentação. Não permitas que eu seja por isto enganado e desnorteado, não fique inseguro e nem seja derrubado.*

Martin Luther

Também na pior
contar com o Senhor Deus:
está com os seus!

Nós sofremos muita aflição,
mas não ficamos amedrontados,
em dúvida, mas não desesperados,
nós sofremos perseguição,
mas não ficamos na solidão,
somos gravemente feridos,
mas não somos destruídos:
conto com Deus na tentação?
2Coríntios 4.8s

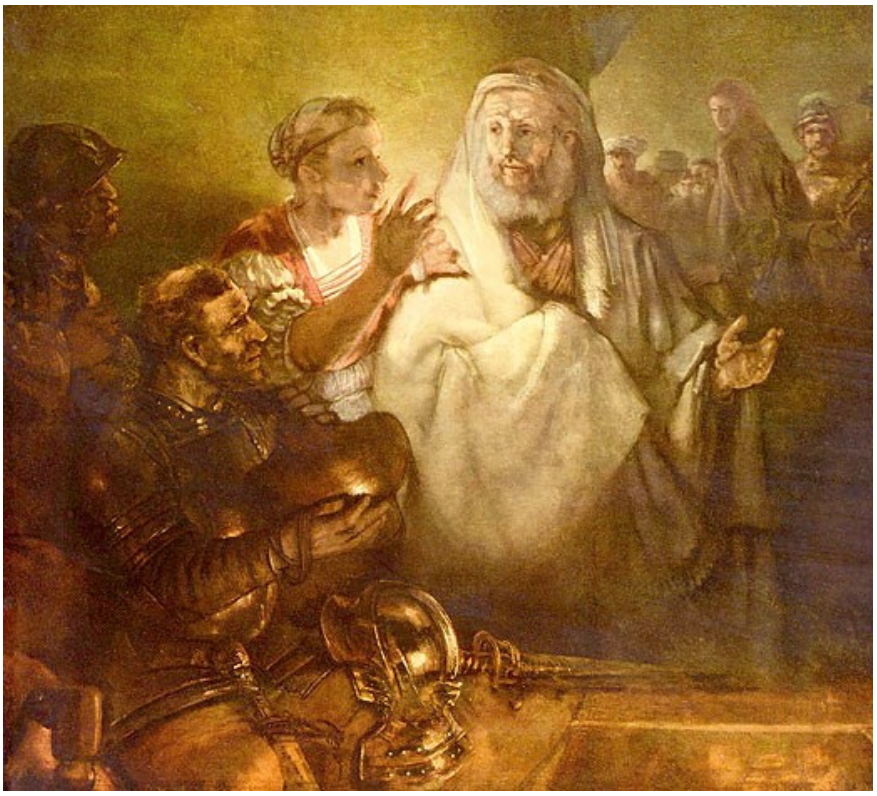

Pedro nega Jesus (Mc 14.66-69)***:*** **1660, Amsterdam**

Reino da graça
Deus dá de graça

8 Servos do Senhor que trabalham com amor: frutos no labor

Que os teus servos vejam
as tuas grandes realizações,
e que as futuras gerações
vejam teus atos poderosos,
benevolentes, misericordiosos.
Dá-nos êxito no nosso labor:
para anunciarmos o teu amor
e os teus feitos maravilhosos.
Salmo 90.16s
Isaías 5.12

9 Jesus tentado não cometeu pecado: meu Advogado?

O Grande Sacerdote Jesus,
assim como nós foi tentado,
mas não caiu no pecado.
Por isto, com alegre confiança,
e também com firme esperança,
cheguemos ao trono da graça,
onde receberemos de graça,
misericórdia sem tardança.
Hebreus 4.15b-16
Mateus 4.1-11
João 8.46
Romanos 3.25, 5.2
2Coríntios 5.21

10 Quem tem muito bem sem compartilhar também não vai ao além

Jesus fala sem deixar dúvida:
É muito maior a dificuldade,
a quem tem muita propriedade,
de ter no Reino de Deus ingresso,
do que um camelo ter acesso
e passar pela abertura
de uma agulha de costura:
riqueza não dá este sucesso.
Marcos 10.25

11 Riqueza não dá o acesso ao Reino: graça e fé dá!

Os discípulos ouvem admirados,
e dizem ainda mais assustados:
Então estamos todos condenados!
Quem pode chegar à salvação?
Jesus olha e diz com compaixão:
Para os humanos é impossível,
mas para Deus tudo é possível:
conto com a divina intervenção?
Marcos 10.26s

12 Deus faz inversão: quem serve com amor tem melhor posição

Muitos daqueles que agora
são os primeiros colocados,
serão os últimos posicionados,
e muitos que estão em último lugar,
ocuparão o mais alto patamar:
no Reino do Céu a medida
é pelo Senhor Deus invertida:
que critério eu vou adotar?
Marcos 10.31

13 *É no fundo do deserto que melhor se descobre o que é o ser humano.*
Um Sentido para a Vida, 35

Vencer tentação
com a palavra de Deus:
é minha opção?

Deus leva Jesus ao deserto,
onde é testado pelo Tentador,
e a palavra do Deus Criador
é o recurso e o meio suficiente
para vencer de modo eficiente
o Diabo com sua sagacidade:
Jesus revela a sua identidade,
pois só a Deus ele é obediente.
Mateus 4.1-11

14 *O Reino de Deus é um Reino de graça e de misericórdia, mas o reino do mundo é um reino de castigo e de retaliação.*
Martin Luther

Por fé e graça
recebemos salvação:
pura doação!

Somos aceitos por Deus
através da fé e confiança,
e assim Deus nos alcança
a paz por meio de Cristo,
que nos dá também isto,
uma vida na divina graça:
Deus nos acolhe e abraça,
também tu és benquisto!
Romanos 5.1-2a
Efésios 2.14s

Deus é como o patrão que perdoa a dívida só por compaixão (Mt 18.21-35)***:***
1648, Holanda

Deus dá grande valor ao pequeno servidor

15 Deus dá proteção em qualquer situação: minha oração?

Quem mora na segurança
do Altíssimo Senhor,
tem abrigo protetor
e diz com toda certeza:
Tu és a minha fortaleza.
Senhor Deus onipotente,
eu confio em ti somente,
na alegria e na tristeza.
Salmo 91.1s
Salmo 7.17

16 Servo do Senhor pelo mundo pecador sofre cruz e dor

Era o nosso sofrimento
que ele estava carregando,
e as nossas dores suportando.
Não era por seu próprio delito
que Deus o deixava aflito,
sofria por nossas transgressões,
por nossos pecados e más ações:
este Servo era por Deus bendito.
Isaías 53.4-5a
Mateus 8.17
Romanos 4.25
1Pedro 2.24

17 Reis e senhores sobre povos carentes são opressores

Os outros dez discípulos
ouvem a conversação,
e é grande a irritação
com estes dois companheiros
que querem ser os primeiros.
Jesus chama os doze seguidores,
e diz que os maus governadores
pelo poder são interesseiros.
Marcos 10.41s

18 No Reino de Deus todos servem com amor: eu sou um dos seus?

Mas entre vocês
não pode ser assim,
aprendam isto de mim:
Quem quiser ser importante,
que sirva os outros bastante,
e quem quiser ser o primeiro,
seja o servidor por inteiro,
humilde e nada arrogante.
Marcos 10.43s

19 Fiel doação por amor ao carente: é minha ação?

Também o Filho do Homem,
o Messias por Deus escolhido,
eu não vim para ser servido,
e sim para ser o Servidor,
e dar a minha vida em favor
de toda a humanidade:
aceito esta divina verdade
e sirvo como um seguidor?
Marcos 10.45
Isaías 53.10-12
Efésios 5.2

20 *É certo que, quanto mais rude é o trabalho em que te consomes em nome do amor, mais ele te exalta. Quanto mais te dás, mais cresces.*
Cidadela, 69

Prioridade
no Reino do Senhor é
quem serve com fé

Jesus diz aos seguidores:
Quem tem o maior valor,
é aquele que é servidor,
mas quem se engrandece,
na poeira desaparece,
e quem tem humildade,
este terá, na verdade,
a vida que permanece.
Mateus 23.11s
Jó 22.29,Provérbios 29.23
Mateus 18.4, 20.26-28
Marcos 9.35, 10.42-45
Lucas 18.14,Tiago 4.6, 10
1Pedro 5.5s

21 *Cristo deixou de lado a sua sabedoria e justiça própria, e tomou sobre si as iniquidades e os pecados dos outros.*
Martin Luther

Jesus doador
na cruz assume a dor
pelo pecador

Pois existe um só Deus,
e somente um Mediador,
o homem Jesus, o Salvador,
que une Deus e a humanidade,
e que deu a vida de verdade,
para o resgate dos pecados:
e sejam assim libertados,
para viver na eternidade.
1Timóteo 2.5-6a
Marcos 10.45
Romanos 3.29s
2Coríntios 5.18-20
Gálatas 1.4, 2.20
Efésios 5.2
Hebreus 9.14s, 12.24

Jesus lava os pés dos discípulos
e dá o exemplo aos seus seguidores (Jo 13.1-20)***:***
1658, bico de pena, Amsterdam

Pela fé Deus dá a visão
para ver com o coração

22 Deus de bom grado
reúne o seu povo:
sou desgarrado?

O Senhor Deus fala às nações:
Anunciem as minhas mensagens
até as mais distantes paragens:
Eu espalhei o meu povo amado,
mas vou reuní-lo de bom grado,
como o pastor guarda o rebanho:
O meu amor pelo povo é tamanho,
que ninguém ficará desgarrado.
Jeremias 31.10s
Isaías 40.11
Ezequiel 34.11-31

23 Jesus Servidor
perdoa o pecador
na dor com amor

Jesus é o Grande Sacerdote,
que para nós é necessário
na luta e confronto diário,
pois só ele é perfeito,
sem pecado nem defeito,
foi dos pecadores separado
e ao Reino de Deus elevado:
Jesus é também o meu eleito?
Hebreus 7.26
Hebreus 4.15, 9.24

24 Morte de Jesus
é sem repetição e
faz a salvação

Dos outros Grandes Sacerdotes
Jesus é totalmente diferente,
não precisa oferecer diariamente
sacrifícios pelos próprios pecados,
e depois pelos pecados praticados
pelo povo na sua totalidade,
seu sacrifício tem eterna validade:
na cruz todos pecados são perdoados.
Hebreus 7.27
Levítico 9.7
Hebreus 5.3,9.12

25 Todo pedido
é por Deus atendido
se for devido

Jesus pergunta a Bartimeu:
O que é para eu fazer?
Meu Senhor, eu quero ver!
Jesus diz: Siga em frente,
porque tu és pessoa crente,
recebes de Deus a visão:
enxergo com o coração,
e creio em Jesus somente?
Marcos 10.51-52a

26 Jesus dá a luz
que nova vida produz:
a fé me conduz?

E naquele mesmo instante,
Bartimeu começa a enxergar,
ele sai do seu velho lugar,
e vai agora seguindo Jesus:
o Senhor é a sua divina luz,
que vai mostrando a direção:
eu hoje enxergo a revelação,
e vou por onde o Senhor conduz?
Marcos 10.52b

27 *Eis o meu segredo. É muito simples: Só se vê bem com o coração. O essencial é invisível aos olhos.*

O Pequeno Príncipe, 70

Sigo no trilho aberto pelo Filho com o seu brilho?

Jesus tem misericórdia,
toca em cada olho doente,
e acontece imediatamente
que os cegos veem o exterior:
quer curar também o interior,
a nossa cegueira espiritual,
para junto com os curados, afinal,
seguirmos o caminho do Senhor.
Mateus 20.34

28 *Senhor Jesus Cristo, tu tomaste sobre ti o meu pecado e me deste a tua justiça. Por esta troca eu te agradeço e te louvo.*

Martin Luther

Jesus faz troca: perdoa o pecador fica com a dor

Eu quis, diz o Senhor Deus,
maltratar meu Servo sofredor,
quis faze-lo sofrer dor.
Ele a sua vida ofereceu,
como sacrifício ele a deu,
para tirar todo o pecado:
Por isto lhe será dado
viver sempre no Reino do Céu.
Isaías 53.10a
Levítico 5.15
Mateus 20.28
João 2.2
Gálatas 1.4

29 Mundo será pó: a palavra de Deus só livra deste nó

O juízo de Deus vai acontecer
antes de toda a humanidade
morrer na sua totalidade.
E desaparecerá toda a criação,
mas a minha palavra e ação
permanecerá eternamente:
quem crê nisto firmemente,
recebe de Deus a salvação.
Mateus 24.34s
Isaías 40.8,51.6

30 Deus tem compaixão sem a participação da nossa ação

Eu, Deus, terei misericórdia,
e agirei com compaixão,
pois esta é a minha decisão,
a quem eu quiser, na verdade,
porque esta é a minha vontade.
Portanto, isto é independente
do que quer ou faz a sua gente,
mas apenas da divina bondade.
Romanos 9.15s
Êxodo 33.19
Efésios 2.8s

31 Por fé somente Deus aceita a gente eternamente

Como diz a Escritura Sagrada:
Quem recebe a aceitação
de Deus, por sua compaixão,
este é aceito ou justificado,
vive com Deus ao seu lado,
por meio da fé somente:
o Senhor Deus Pai é clemente,
e perdoa todo o meu pecado!
Romanos 1.17b
Habacuque 2.4
Romanos 3.21-23

Novembro

Jesus vence a morte: a vida é o novo norte

1 Deus dá a seta para a vida reta: é minha meta?

Eu canto a tua salvação,
pois tens me protegido,
por ti sou agora assistido.
De ti recebo esta instrução:
"Eu te ensinarei a correta opção,
o caminho certo a ser trilhado,
a ser comigo palmilhado":
aceito esta divina orientação?
Salmo 32.7b-8

2 Jesus vem do Pai: o fiel da morte sai e ao Céu vai

Nós cremos que Jesus morreu
e que por Deus foi ressuscitado,
e assim permanece assegurado
que depois da volta de Cristo,
acontecerá com certeza isto:
O Senhor Deus o levará novamente,
com toda pessoa que morreu crente,
para a vida que dura eternamente.
1Tessalonicenses 4.14
Romanos 14.9

3 Senhor com amor enxerga o pecador: peço seu favor?

O povo vê Jesus com Zaqueu,
e fica muito inconformado,
e até mesmo indignado:
Jesus jantar com um pecador,
da Lei de Deus um transgressor,
onde já se viu uma coisa assim,
Jesus em vez de olhar para mim,
escolhe este grande malfeitor.
Lucas 19.7
Lucas 5.30, 7.34, 15.2

4 Avaliação da falsa situação traz renovação

De toda a conversa com Jesus,
conhecemos só a consequência:
Zaqueu, tocado na consciência,
decide dar de tudo a metade,
aos que passam necessidade,
e resolve devolver também
quatro vezes se roubou de alguém:
entro nesta nova realidade?
Lucas 19.8
Levítico 6.2-5
Números 5.6

5 Deus dá salvação a quem muda direção com boa ação

Então Jesus diz: Hoje entrou
nesta casa a divina salvação,
Zaqueu é também filho de Abraão:
ele se arrependeu e vive o amor
de Deus que perdoa o pecador.
Porque eu vim para buscar,
e quem está perdido salvar:
tem piedade de mim, Senhor!
Lucas 19.9s
Marcos 10.45
Lucas 15
1Timóteo 1.15

6 *Quando tomamos consciência de nosso papel, mesmo o mais obscuro, só então somos felizes. Só então podemos viver em paz e morrer em paz, pois o que dá um sentido à vida dá um sentido à morte.*

Terra dos Homens, 150

Servir ao Senhor
na vida e na morte:
isto tem valor!

O apóstolo Paulo declara:
Ninguém vive para si somente,
ou morre para si, igualmente.
Se vivemos, é para o Senhor,
se morremos, ele é nosso penhor.
O Senhor Deus é o nosso norte,
tanto na vida como na morte:
Deus dá a vitória por seu amor.
Romanos 14.7s
2Coríntios 5.15,Gálatas 2.20
1Tessalonicenses 5.10

7 *Cristo habita somente nos pecadores. Com este objetivo ele desceu do Céu. No Céu ele habitava com criaturas justas. Ele quis morar também em pecadores.*

Martin Luther

Eu sou pecador
sem Jesus eu afundo:
amor profundo!

Este é o ensino verdadeiro,
que deve ter a aceitação
com todo o nosso coração:
Cristo Jesus, nosso Senhor,
veio salvar todo o pecador,
que estava separado
de Deus, o Pai amado,
entre os quais eu sou o pior.
1Timóteo 1.15
Lucas 19.10
1Coríntios 15.9

Jesus restabelece a vida de Lázaro (Jo 11.17-27)***:***
1632, óleo sobre madeira, Los Angeles

No divino julgamento
o bom e o mau procedimento

8 Deus dá seu amor a todo o carente obediente

O Senhor Deus dá visão
a quem está na cegueira,
e levanta logo da poeira
os caídos no abatimento,
ele ama o procedimento
do obediente e verdadeiro,
e protege o estrangeiro:
eu sigo este ensinamento?
Salmo 146.8-9a
Salmo 34.15

9 Jesus nos Céus pede em favor dos seus diante de Deus

Jesus Cristo não entrou
num santuário imperfeito,
por mãos humanas feito,
ele atravessou o véu
e entrou no próprio Céu,
e a Deus pede diretamente
em favor da sua gente:
quem crê, não é mais réu.
Hebreus 9.24
Hebreus 4.14, 6.20, 7.25
Hebreus 8.5, 9.11s
1João 2.1

10 Uma vida só. Deus tem pelo fiel dó: eu sei que sou pó?

Para cada ser humano,
Deus tem assim determinado:
Morre uma vez só e é julgado.
Também Cristo foi oferecido
como sacrifício não repetido,
realizado uma vez somente,
para perdoar completamente
todo nosso pecado cometido.
Hebreus 9.27-28a
Gênesis 3.19
Marcos 10.45
Hebreus 10.10, 12.14

11 Preces e ações com falsas intenções Deus dá punições

Religiosos exploram viúvas
sem pudor e constrangimento,
e para disfarce e fingimento,
fazem compridas orações.
Por praticarem estas ações
em nome da religiosidade,
com muito mais severidade
sofrerão castigos e punições.
Marcos 12.40
Tiago 1.27

12 Dar o que sobra em vez da boa obra? Quem dá e cobra?

A doação de uma viúva carente
é maior do que o valor
que ricos deixam de dispor,
pois dão o que têm em demasia,
mas ela tira da sua carestia,
e oferece todo o seu bem!:
outro tipo de má oferta também,
é dar o que não tem serventia.
Marcos 12.43b-44

13 *Às vezes, até as nossas misérias nos fazem ricos.*

Voo Noturno, 15

Ganhar riqueza de Deus na pobreza: minha certeza?

Estamos sempre alegres,
no meio da nossa tristeza,
nós estamos na pobreza,
mas com o nosso ensinamento
damos a muitos enriquecimento,
nós não temos propriedade,
mas temos tudo, na verdade:
este é o meu entendimento?
2Coríntios 6.10
Filipenses 4.12s

14 *A misericórdia de Deus é a minha justiça.*

Martin Luther

Deus dá presente: vida eternamente por fé somente

Agora libertados do pecado,
vocês servem a Deus, o Senhor,
e o fruto deste serviço de amor
é a vida com Deus na eternidade.
Pois o salário da iniquidade
é a morte com a divina separação,
e o presente de Deus é a salvação
em Cristo Jesus, esta é a verdade.
Romanos 6.22s
Romanos 5.12, 21
Gálatas 6.8

***Jesus transmite a mensagem do Reino de Deus:* 1656, gravura**

Servir com a boa ação
sem esperar retribuição

15 Vida com furo
só Deus dá o futuro:
ele procuro?

Tu, Senhor Deus,
és todo o meu quinhão,
está apenas em tua mão
o meu destino e futuro,
disto estou certo e seguro,
pois tu guias a minha vida:
é Deus quem me dá guarida,
é este Deus que eu procuro?
Salmo 16.5
Números 18.20
Salmo 73.25, 142.5
Lamentações 3.24

16 No Livro de Deus
todos nomes dos fieis
e não dos crueis

Em tempo de dificuldade,
receberão a salvação
todos os fieis da nação
que têm sua identidade
no livro da Divindade:
Deus, o Senhor da história,
registra na sua memória,
os atos da humanidade.
Daniel 12.1b
Daniel 7.10, 10.20s

17 Quem dá a lição
que ao Senhor Deus conduz
será sempre luz

Aqueles que temem a Deus
e ensinam esta sabedoria,
passam então pela auditoria,
e fazem parte da constelação,
e sua clara e forte iluminação
é como as estrelas fulgurantes
nos céus mais distantes,
e nunca entram em extinção.
Daniel 12.3
Provérbios 4.18
Daniel 11.33
Mateus 13.43

18 A religião
com a humana razão
só dá frustração

Todo sacerdote judeu
faz seu dever diariamente,
oferecendo constantemente
sacrifícios sempre iguais,
mas não podem tirar, jamais,
os pecados e as transgressões:
onde estes sacrifícios e ações
acontecem nos dias atuais?
Hebreus 10.11
Êxodo 29.38-42

19 No fim dos dias
ter muito cuidado com
falsos messias

Discípulos querem saber
qual será o grande sinal,
que mostrará, afinal,
quando o fim será realizado.
Eles recebem o aprendizado.
Jesus diz: Nos últimos dias,
aparecerão muitos “messias”:
eu tomo o devido cuidado?
Marcos 13.4b-6

20 *Ao longo do caminho, a estrela é inesgotável. É preciso dar, dar, dar.*

Carta à Minha Mãe, 28

Quem mostra trilha
que leva ao Senhor Deus
no Céu brilha

Os mestres sábios,
os que ensinam muita gente
a viver e agir corretamente,
tirando o obscuro véu,
como as estrelas do céu
brilharão pela eternidade:
ensino o que é a verdade,
ou jogo palavras ao léu?
Daniel 12.3
Mateus 13.42s

21 *No Novo Testamento o correto serviço a Deus é a oferta de gratidão, onde não vale nenhuma oferta de obras (meritórias). Pois o Reino da graça não tolera pretendermos dar algo a Deus, ganhar algo dele, ou pagá-lo com as nossas obras. Pois quem quer ganhar algo de Deus por obras, acha que não pode receber nada dele gratuitamente ou por graça, e sim, quer negociar com Deus. E quem não recebe nada de Deus de graça, também não lhe agradece.*

Martin Luther

Ação reta é
aceitar o que Deus dá
por graça e fé

Temos motivo para orgulho?
Nenhum, isto eu bem sei!
Pois não cumprimos a Lei,
e cremos somente em Cristo.
Assim reconhecemos isto,
e desta base não damos ré:
Deus nos aceita só pela fé,
e não por obras, eu insisto.
Romanos 3.27s
Atos 13.38s,Gálatas 2.16
Efésios 2.8s

Jesus Cristo é o Messias: **1650, óleo sobre carvalho, Nova York**

O Cristo Rei é Jesus
que ao Reino do Céu conduz

22 O Senhor é Rei
do princípio ao fim:
eu creio assim?

O Senhor Deus é Rei!
Ele está vestido de majestade,
e poderosa é a sua atividade.
A terra está bem alicerçada,
e não poderá ser abalada.
Deus se mantém firmemente,
pois ele existe eternamente:
sua glória jamais será apagada.
Salmo 93.1s
Êxodo 15.18
Salmo 10.16, 22.28, 29.10, 47.2

23 Deus dá a Jesus
poder e honra real:
ele me conduz?

Este ser parecido com homem,
foi apresentado solenemente
ao ser que sempre é existente.
Então poder, honra e autoridade
de rei ele recebeu desta entidade,
a fim de que todas raças e nações
o servissem com as suas ações:
Jesus reina pela eternidade.
Daniel 7.13b-14
Daniel 2.44
Marcos 2.10, 28
Lucas 1.33
Apocalipse 7.12, 11.15

24 Livres pela cruz
quem serve a Deus o Pai
bons frutos produz

O nosso Senhor nos ama:
Pelo sacrifício de Jesus,
com a sua morte na cruz,
recebemos total libertação
de pecado e transgressão,
e fomos também integrados,
como sacerdotes consagrados,
para servir a Deus com gratidão.
Apocalipse 1.5b-6a
Êxodo 19.6
Romanos 3.25
Hebreus 9.15
1Pedro 1.18s, 2.5, 9
Apocalipse 5.9, 12.11

25 Reino de Jesus
não é deste mundo mau:
só vida e luz!

Jesus diz: O meu Reino
não é deste mundo,
é muito mais profundo!
Se fosse, meus seguidores,
os meus fieis servidores,
lutariam em minha defesa:
Eu sou Rei, com certeza,
contra todos os ditadores.
João 18.36-37a

26 A verdade é
o Jesus de Nazaré:
ponho nele fé?

Pôncio Pilatos pergunta:
O que é a verdade?:
Jesus tem a liberdade
de permanecer calado,
Pilatos não está interessado
em conhecer a verdade,
de crer na divina realidade:
Jesus já havia falado.
João 18.38a
João 14.6

27 *Onde reside a verdade do ser humano?*

Terra dos Homens, 135

A verdade é
Jesus que leva até
o Céu pela fé

Eu sou o caminho,
e também a verdade,
e a vida na eternidade:
é por Jesus somente
que temos totalmente
o rumo e a direção
que leva à salvação
que dura eternamente.
João 14.6
João 1.4, 1.14, 3.16,
João 17.3, 18.37,Atos 4.12
Efésios 2.18,Hebreus 10.19s

28 *Jesus Cristo está entre nós com o seu nascimento, a sua vida e o seu sofrimento. Com esta sua presença, ele expulsa a tirania do Diabo, da morte, e do inferno.*

Martin Luther

Quem está com Deus
jamais será vencido:
eu sou um dos seus?

Paulo faz esta declaração:
Em todo o imenso Universo,
não há nada, por mais perverso,
que cause a nossa separação
do amor de Deus e sua salvação,
que é nosso em Cristo Jesus,
o nosso Senhor, a nossa Luz!:
esta é a minha fé e convicção?
Romanos 8.39b
João 10.28

29 **Sobra um "resto"**
que é bom e honesto:
qual é meu gesto?

O Senhor Deus amaldiçoa,
e a terra sofre devastação,
e moradores de toda nação,
por causa dos seus pecados,
estão sendo enfim castigados.
No meio da realidade destruída,
só poucos fieis escapam com vida:
em Deus ficarão abrigados!
Isaías 24.6
Isaías 1.9, 6.13, 10.20-22
Jeremias 23.3, 31.7,Miqueias 2.12s

30 **A ressurreição**
que livra do escuro
só no futuro

Senhor, os teus mortos
voltarão a viver novamente,
os que são fieis a ti somente,
terão os corpos ressuscitados!
Os que já estão sepultados,
acordarão e cantarão de alegria!
Como o orvalho que o Senhor envia,
renovarás a vida naquele dia.
Isaías 26.19
Isaías 26.14,Ezequiel 37.1-14

A visão que Daniel tem de Deus
(Daniel 7.9-14)***:***
1655, gravura

Dezembro

Fazer a preparação para receber a salvação

1 Messias de Deus trará justiça aos seus: são os passos meus?

Obedecerá a Deus com alegria,
e não julgará pela aparência,
não decidirá por conveniência.
Com justiça e com honestidade,
defenderá quem sofre necessidade,
com palavras fará a repreensão,
e os tiranos sofrerão destruição:
Governará com retidão e fidelidade.
Isaías 11.3-5
Isaías 1.23
2Tessalonicenses 2.8

2 A minha opção é mudar de direção com boa ação?

Deus tem paciência com vocês,
pois não quer que ninguém
seja destruído, mas viva bem.
A sua vontade neste momento,
é que todos, com arrependimento,
reconheçam suas transgressões:
perdoa minhas ações e omissões,
minhas palavras e pensamentos!
2Pedro 3.9b
Salmo 86.15
Ezequiel 18.23
Romanos 2.4
1Timóteo 2.4

3 Preparar via ao Messias que virá é agora já

A boa e alegre mensagem
a respeito de Jesus Cristo,
começa dizendo isto:
O servo de Deus Malaquias 500-450 a.C.
registrou em suas profecias:
"Enviarei o meu mensageiro
para preparar por inteiro
o caminho do Rei Messias."
Marcos 1.1s
Malaquias 3.1

4 A preparação para receber Jesus faz transformação

Muitos moradores da Judeia
e da cidade de Jerusalém,
vão ouvir João também.
Eles confessam seus pecados,
e são no Jordão batizados:
o arrependimento de coração
é a necessária transformação
para estarem bem preparados.
Marcos 1.5

5 João servidor do Divino advento: estou atento?

João no deserto diz ao povo:
Alguém vem depois de mim,
que é mais poderoso, sim!
Ele é muito mais importante,
e eu não sou digno bastante,
de ser seu humilde servente.
Eu batizo com água somente,
ele com o Espírito atuante.
Marcos 1.7s
Atos 1.5, 13.24s

6 *Crianças! Cuidado com os baobás! Foi para advertir meus amigos de um perigo que há tanto tempo os ameaçava, como a mim, e do qual nunca suspeitamos, que tanto caprichei naquele desenho. A mensagem que eu transmitia era de grande importância. Perguntarão, talvez: "Por que não há neste livro outros desenhos tão impressionantes como o dos baobás?" A resposta é simples: "Tentei, mas não consegui." Quando desenhei os baobás, estava inteiramente tomado pela iminência de seu perigo.*

Pequeno Príncipe, 22

A preparação
para a salvação é
a transformação

A árvore sem frutas boas
será cortada e jogada no fogo.
O que fazer, pergunta o povo?
A roupa duplicada,
uma deve ser dada,
e quem tem alimentação,
faça também a repartição:
onde esta ação é praticada?
Lucas 3.9b-11

7 *A fé é uma obra divina em nós, é um novo nascimento, com a morte do velho Adão.* 15.12

Martin Luther

Deus nos aceita
por seu Filho somente:
sou inocente!

Assim como muitas pessoas
pelo pecado caíram na falência,
por causa da desobediência
de um só homem, Adão,
muitas terão a divina aceitação,
por um só homem, Cristo,
pois sua obediência dá isto:
agradeço a Deus de coração?
Romanos 5.19
Gênesis 3

João Batista chama ao arrependimento: **1634, óleo sobre tela, Berlim**

João Batista a Jesus conduz: ele dá salvação e luz

8 A transformação da nossa situação com Deus em ação

Senhor, transforma agora
esta nossa difícil situação,
pois é grande a nossa aflição,
transforma a nossa realidade,
como a chuva traz fertilidade.
Quem semeia com amargura,
faça uma colheita de fartura,
e volte cheio de felicidade.
Salmo 126.4-6
Salmo 80.3,7,19
Isaías 35.10
Jeremias 31.16
Mateus 5.4
João 16.20

9 Como um farol mostrar uma clara luz: vinda de Jesus!

E também levantem alto
uma bandeira como sinal,
para todos saberem, afinal,
este grande acontecimento!
O Senhor anuncia o advento,
a vinda da sua nova realidade
que vale para a humanidade:
coloco este sinal de alento?
Isaías 62.10b-11a

10 Estar com Deus bem é fazer hoje o bem sem olhar a quem

Estejam sempre alegres,
façam sempre oração,
agradecendo de coração
a Deus em toda ocasião.
Esta é a divina intenção,
por estarem em comunhão
com o Jesus da salvação:
sigo também esta lição?
1Tessalonicenses 5.16-18
Romanos 12.12
Efésios 5.20, 6.18
Filipenses 4.4, 11-13

11 Deus dá condição no tempo que é dado: sou dedicado?

O Senhor Deus que nos dá a paz,
os capacite no serviço totalmente,
e conserve alma, corpo e mente
livres de toda a repreensão,
para o grande dia da salvação
do nosso Senhor Jesus Cristo.
Deus que os chama é fiel para isto:
Eu sirvo com convicção?
1Tessalonicenses 5.23s
Filipenses 4.7
1Tessalonicenses 5.2

12 Deus João conduz: fala da vinda da luz no Senhor Jesus

O profeta João Batista
por Deus é enviado
para dar este recado:
Jesus é a luz verdadeira
que ilumina a vida inteira:
quem confia na mensagem
não vive só de passagem,
já tem a vida derradeira.
João 1.6-9
Mateus 3.1
Marcos 1.4
Lucas 1.17

13 *O sofrimento vos faz crescer.*
Cidadela, 266

O sofrimento
traz força e alento
no salvamento

Porque, como participamos
nos sofrimentos de Cristo,
assim também, por causa disto,
nós temos a participação
na sua ajuda e consolação.
Se passamos por sofrimento,
receberão, no devido momento,
ajuda, coragem e salvação!
2Coríntios 1.5s
Salmo 34.19
Mateus 5.4
Romanos 8.17
2Coríntios 4.8-11

14 *Só em Cristo terás, na tua caminhada, consolo na aflição, e encontrarás a paz dentro de ti e nas tuas obras.*
Martin Luther

O lamento traz
por causa da fé em Deus
consolo e paz

Jesus diz aos que choram,
que eles serão consolados,
por Deus mesmo reanimados.
E os que agem com humildade,
também experimentam a felicidade,
e receberão de Deus, em promissão,
um lugar sem ódio e dominação,
para viver por toda a eternidade.
Mateus 5.4s
Salmo 37.11, 126.5s
Mateus 11.29
Apocalipse 7.17

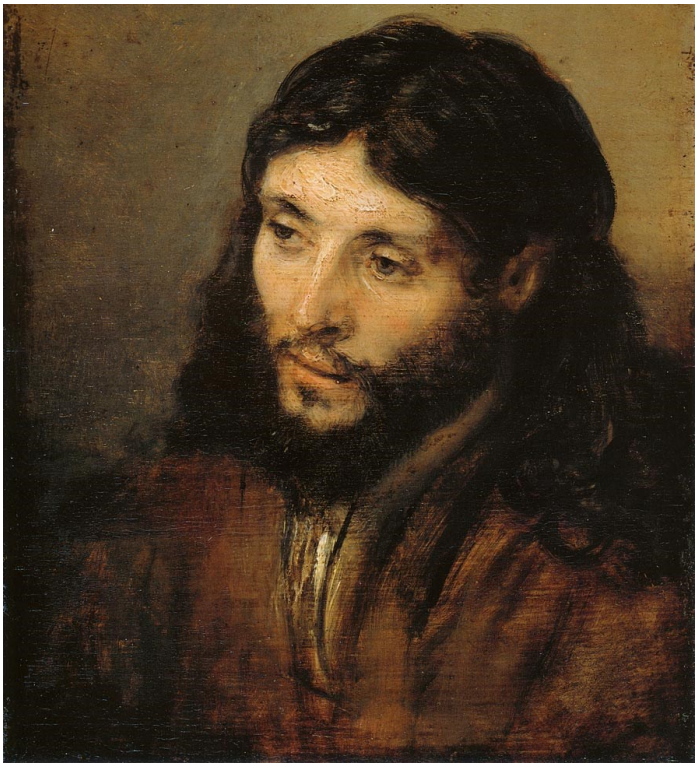

Jesus que nasceu em Belém voltará:
1648-1650, óleo sobre carvalho, Berlim

Vem o Salvador conforme a profecia: uma nova realidade irradia

15 Pequena Belém grande tesouro contém para ti também!

Deus diz: Tu és, Belém-Efrata,
uma pequena cidade de Judá,
mas do teu meio é que sairá
o futuro rei do meu povo,
e a origem deste renovo
está numa família distante,
mas o povo sofrerá bastante,
até surgir este fato novo.
Miqueias 5.2-3a
1Samuel 16.1-13, 17.12
Mateus 2.6
João 7.42

16 A paz na Terra: o Messias do Senhor o mal enterra

O Rei Messias governará
com a força do Deus salvador,
em nome deste glorioso Senhor.
E o povo viverá em segurança,
pois o seu poder alcança
até o lugar mais profundo,
e ele trará paz ao mundo:
esta é a minha esperança?
Miqueias 5.4b-5a
Isaías 11.6-9
Zacarias 9.10
João 14.27

17 Jesus homem é e Filho de Deus também: aceito com fé?

Jesus Cristo, como ser humano,
do rei Davi foi descendente,
com natureza igual a gente,
e quanto à sua divina santidade,
é o Filho de Deus na verdade,
porque a sua ressurreição,
prova com grande poder a ação
do Senhor Deus da eternidade.
Romanos 1.3b-4
Romanos 9.5
Filipenses 2.6-11
Colossenses 1.18s
2Timóteo 2.8

18 Deus é salvador da ira do opressor que traz mal e dor

Há muito tempo Deus disse,
por meio dos santos profetas
que põem no caminho as setas:
Deus prometeu a salvação
dos que nos fazem oposição,
e também nos dar liberdade
de todo o ódio e maldade:
Deus é contra a opressão.
Lucas 1.70s

19 Obediente Maria é exemplo a todo crente

Maria ouve o que o anjo diz
e fica sem saber o que pensar,
não consegue sequer imaginar,
e admirada não sabe o que dizer.
Então Gabriel volta a esclarecer:
Deus contigo está contente,
receberás dele a semente,
e Jesus em ti fará nascer.
Lucas 1.29-31

20 *Se eu faço a guerra para obter a paz, fundo a guerra. A paz só a posso estabelecer se fundar a paz.*

Cidadela, 66

Quem age com paz
este jamais erra:
um não à guerra!

No momento da despedida,
é isto o que Jesus diz e faz:
Deixo com vocês a minha paz!
Eu falo claro e não confundo:
Minha paz não é a deste mundo.
Não desanimem ou tenham medo,
pois vou ao Pai mas volto cedo:
no Espírito o seu agir é fecundo.
João 14.27-28a
João 14.16, 20.19

21 *O Senhor Deus vai até Maria. Aqui fica claro que é próprio de Deus olhar para baixo. Ele não pode olhar para cima, pois nada está acima dele. Também não pode olhar para o lado, pois não há quem lhe seja igual. Por isto, ele só olha para baixo. Assim, quanto mais embaixo você estiver, e quanto mais simples você for, tanto melhor os olhos de Deus poderão enxergá-lo.*

Martin Luther

Simples Maria
a Deus obediente:
sou um servente?

O anjo anuncia o nascimento,
e Maria se torna obediente,
aceita ser simples servente
de Deus para cumprir o plano:
mais tarde surgiu o engano
de transformá-la em rainha,
tiraram de Maria o que ela tinha,
foi reduzida em culto profano.
Lucas 1.38
Atos 19.23-40

Isabel recebe Maria (Lc 1.39-45)***:*** **1640, óleo sobre madeira, Detroit**

Natal de Jesus:
surge a divina luz!

22 Louvar ao Senhor em todo lugar que for: Deus é Salvador!

Cantem a Deus, o Senhor,
uma nova e alegre canção,
cantem hinos de louvação,
todos os povos da terra,
nele todo poder se encerra.
Anunciem hoje e eternamente
que o Senhor salvou a gente:
quem anuncia isto não erra.
Salmo 96.1s
Salmo 33.3

23 Nome de Jesus: "O Senhor é Salvador": é a minha luz?

Quando José acorda do sono,
e o sonho foi convincente,
por ser a Deus obediente,
faz o que o anjo havia mandado,
e casa com Maria de bom grado.
E depois do seu nascimento,
chama de "Jesus" o rebento,
como Deus havia ordenado.
Mateus 1.24s

24 Ver o Messias numa manjedoura é um ato de fé

Aí acontece o natal de Jesus, 6 a.C. *
junto com os simples animais:
mensagem de Deus para os tais,
que acham que são importantes,
na verdade são insignificantes.
Maria em panos o enrolou
e num cocho o menino deitou:
medito nisto uns instantes?
Lucas 2.7

** A única referência sobre o nascimento de Jesus, com base em Mateus 2.1 e Lucas 1.5, é que aconteceu no reinado de Herodes, o Grande, que morreu 4 anos antes de Cristo (a.C).*

25 Palavra - Jesus acampa entre nós e traz de Deus a luz

A Palavra se torna pessoa,
e como um simples humano,
acampa neste nosso plano,
cheio de amor e de verdade,
e nós vemos com claridade
a revelação da sua natureza:
quem nele crê tem a certeza
que ele é o Filho da Divindade.
João 1.14
Êxodo 40.34
Isaías 60.1s
Romanos 1.3
Gálatas 4.4
Filipenses 2.7

26 Anjo e pastor servem na missão de Deus: sou um servidor?

No lugar onde Jesus nasce,
vivem simples e pobres pastores,
atentos e vigilantes cuidadores
de rebanhos de ovelhas no campo,
e qual não é deles o espanto,
quando um anjo aparece,
e a luz de Deus resplandece,
justamente neste humilde recanto.
Lucas 2.8-9a
Isaías 9.2

27 Os que vão até Jesus e põem a fé vencem a maré

Os pastores vão depressa,
encontram Maria e José,
e põem na criança a sua fé,
admirando o menino deitado,
dentro do cocho colocado,
assim como os anjos disseram,
para isto é que eles vieram:
este foi por Deus enviado!
Lucas 2.16

28 Sigo em frente e passo a mensagem feliz, contente?

Então os pastores dizem
o que os anjos contaram
e o que eles cantaram
a respeito deste menino:
este é um importante ensino
de Deus para toda a humanidade,
mensagem de paz e fraternidade,
sinal no mundo do Reino divino.
Lucas 2.17

29 A mão do Senhor está sempre ao dispor: é meu protetor?

Se eu for a lugares distantes,
tanto voando até o Oriente
como nadando até o Ocidente,
lá darias ajuda e orientação.
Se me cobrisse de escuridão,
isto de nada me adiantaria,
pois tudo é claro como o dia,
para quem não tem limitação.
Salmo 139.9-12
Jó 34.22

30 Jesus dá vida: sua gente querida jamais perdida

As minhas ovelhas
reconhecem a minha voz,
e a distinguem do lobo feroz.
Eu as conheço muito bem,
e elas me seguem também.
Eu dou a vida permanente,
não morrerão eternamente:
viverão comigo no além.
João 10.27-28a

31 Logo vem Jesus: é a fé que me conduz e amor produz?

Eu, o Messias, venho logo,
em breve, imediatamente,
guarde o bem e seja previdente,
para que não seja roubado.
A você eu tenho ofertado
a coroa e o prêmio da vitória:
Cristo é o Senhor da história,
com ele estou bem guardado.
Apocalipse 3.11

O Filho de Deus nasce numa estrebaria: **1654, gravura**

Informações para entender a Bíblia

1 Quantas partes têm a Bíblia?

A Bíblia tem 2 partes: O Antigo Testamento (AT), escrito originalmente em hebraico, e o Novo Testamento (NT), escrito em grego. O AT é o nome que os cristãos dão ao conjunto das Escrituras Sagradas de Israel. O AT faz parte da Bíblia dos cristãos. Os títulos AT e NT surgiram no século 2 depois de Cristo (d.C.).

2 Quantas partes têm o NT?

1 Os 4 Evangelhos: Mateus a João. **2** O livro histórico: Atos dos Apóstolos. **3** As 21 Cartas. **4** A revelação: Apocalipse. Todos os 27 livros foram escritos entre os anos 50 e 100 d.C. Provavelmente, o 1º livro foi 1 Tessalonicenses, de Paulo, e o último, a 2 Carta de Pedro. Todos estes livros são cópias dos originais, escritos depois de 100 d.C.

3 O que são os Evangelhos?

Inicialmente, as mensagens de Jesus eram transmitidas oralmente. Depois, para que não se perdessem, elas foram escritas. Surgiram assim os Evangelhos, que contam a respeito de Jesus desde seu nascimento até sua volta à Deus. Os Evangelhos são testemunhos de fé a partir da morte e ressurreição de Jesus.

4 Como se formou o NT?

Inicialmente, muitos escritos circulavam nas comunidades cristãs. Com o tempo, viu-se a necessidade de fazer uma seleção daqueles reconhecidos como genuínos e inspirados, tendo como referência o Evangelho. Esta coleção chama-se cânon, que significa regra, norma, medida, formada pelos 27 livros que compõem o NT, e ficou definida em torno de 350 d.C.

5 Como entender a Bíblia?

Para entender bem o NT é necessário recorrer ao AT, porque este forma a base dos ensinamentos no NT. Mas nem todos os ensinos no AT têm validade para os cristãos, porque eles leem o AT com a interpretação que Jesus dá. Veja Mateus 5.17 e Mateus 5.43-44: Estas palavras de Jesus superam o ensino do AT.

6 Há desníveis na Bíblia?

Como a geografia da Palestina tem seus altos e baixos, também os textos da Bíblia são mais ou menos importantes. Não devemos colocar todas as passagens num mesmo nível. Compare, p. ex.: Nm 3.14-39 com Jo 3.16. Para a fé cristã, o centro da Bíblia é o acontecimento da crucificação e ressurreição de Jesus Cristo.

7 A Bíblia é infalível?

Temos que distinguir entre a palavra revelada de Deus e os livros que formam a Bíblia, escritos por seres humanos: “Nós que temos este tesouro espiritual (Evangelho), somos como potes de barro” (2 Co 4.7). A Bíblia é o vaso humano quebradiço e imperfeito que contém a palavra divina, infalível e eterna (Lc 21.33).

8 A Bíblia é a palavra de Deus?

A Bíblia afirma que a palavra de Deus tem poder criador (Gn 1.1-3, Jo 1.3). A Bíblia fala de pessoas que anunciaram a palavra de Deus. A Bíblia afirma também que Jesus é a Palavra viva de Deus (Jo 1.1, Hb 1.1-3). Os cristãos não creem na Bíblia, e sim, em Deus e na sua palavra revelada (Jo 14.1).

9 Qual a interpretação de Luther?

Martin Luther (1483-1546) estudou profundamente a Bíblia e chegou ao reconhecimento fundamental: A Bíblia interpreta-se a si mesma e o todo da Bíblia tem um centro: Jesus. Este princípio usado para interpretar a Bíblia está na frase: “O que leva a Cristo”. Jesus é a chave que abre a Bíblia.

10 A Bíblia é uma rede?

Textos bíblicos, tanto do AT como do NT, estão relacionados entre si, podendo estar ramificados por toda a Bíblia. Eles formam uma grande rede de comunicação interna de informações complementares. Assim a Bíblia, por si só, dá as orientações básicas suficientes para entendermos o conjunto de toda a mensagem de Deus.

Orientações para ler a Bíblia

Como ler a Bíblia 1

Bíblia é o nome do conjunto dos livros que formam o Antigo e o Novo Testamento. Testamento é a aliança de Deus com seu povo, no AT (Êx 19.5), e no NT (Mc 14.24). A nova aliança, realizada pela morte (Hb 9.15,28) e ressurreição de Cristo (1 Co 15.14), é a referência cristã básica na leitura de toda a Bíblia.

Como ler a Bíblia 2

Para ler a Bíblia é necessário usar o raciocínio que recebemos de Deus. Mas a pesquisa bíblica não é dona da verdade. Ela deve estar a serviço da busca pela verdade que está na Bíblia (Jo 14.6). A atitude de reverência e oração é indispensável na leitura e estudo da Bíblia.

Como ler a Bíblia 3

O Espírito Santo inspira a mensagem, mas quem escreve a Bíblia são pessoas com características humanas: Elas não são transformadas num computador que registra automaticamente o que é ditado. Assim explicam-se, p. ex., as diferenças entre Mateus e João. Se a Bíblia fosse escrita na linguagem dos anjos, não iríamos entender.

Como ler a Bíblia 4

A fé cristã baseia-se em acontecimentos concretos: A história de Israel, a realização do Plano da Salvação de Deus por Jesus, são temas principais da Bíblia. Estes registros históricos são testemunhos de fé para despertar nos ouvintes e leitores da Bíblia a experiência da relação de confiança em Cristo.

Como ler a Bíblia 5

O Evangelho de João foi escrito “para que vocês creiam que Jesus é o Messias, o Filho de Deus. E para que, crendo, tenham vida por meio dele” (Jo 20.31). A Bíblia, como testemunho que relata experiências de fé com Deus, quer despertar esta mesma experiência em seus ouvintes e leitores.

Como ler a Bíblia 6

Com a ressurreição de Jesus, os discípulos veem sentido na sua morte. A Páscoa abre seus olhos para reconhecer Jesus como o Salvador. Com esta nova compreensão, começam a ler o AT de modo diferente (Lc 24.27). A ressurreição é a origem do NT. Os cristãos leem a Bíblia a partir da ressurreição.

Como ler a Bíblia 7

A Reforma Protestante usa este princípio: O centro da Bíblia é Cristo. A partir dele, os trechos mais difíceis ficam mais claros. Isto significa que não devemos interpretar um texto isoladamente e considerar todos de igual valor: Quanto mais um texto refere-se a Cristo, tanto mais importante ele é.

Como ler a Bíblia 8

Quando Cristo é a chave para compreender a Bíblia, é possível fazer também a diferença entre o que Deus exige de nós (Lei), e o que Deus nos oferece gratuitamente (Evangelho): Só quando nos arrependemos debaixo da Lei que condena, podemos receber também o Evangelho que perdoa e salva.

Como ler a Bíblia 9

Para conhecer: **1** Que pessoa(s) aparece (m) neste texto? **2** Quem fala? Para quem? Quando? Onde? Por que? **3** O que não entendo? **4** O que dizem os textos do rodapé/margem? **5** O assunto antes e depois deste texto tem relação? **6** Quais são as palavras principais? **7** Qual é a mensagem deste texto numa frase?

Como ler a Bíblia 10

Para crescer na fé: **1** O que desperta minha atenção neste texto? **2** O que aparece sobre a ação de Deus? **3** Deus age sempre assim? **4** O que o texto diz, acontece hoje? Como? **5** Aparece uma exigência de Deus? Qual? **6** O que Deus oferece aqui? Aceito isto? **7** O que devo dizer, fazer?

Textos bíblicos

O primeiro texto após o verso

Antigo Testamento

Gênesis

1.26-30 20.09
3.10-12 09.06
9.6 22.02
9.13 23.02

Êxodo

16.16-18 10.08
16.11-13a 09.08
20.1 09.03
20.2s 10.03
32.1-35 13.03

Números

6.24-26 02.01

Deuteronômio

5.12-14 01.06
26.5b 16.06
26.6s 17.06
26.8-10 18.06

1Reis

17.8-16 06.08
19.7s 17.08

Provérbios

1.7 02.02
2.6-8 29.08
3.5s 30.08
3.7 23.08
3.11.12a 23.08
4.18s 31.08
4.24-27 24.08
11.24 13.08
12.1 29.09
15.23 02.10
22.6 30.09
25.11 02.10
27.17 29.09

Isaías

11.3-5 01.12
24.6 29.11
26.19 30.11
35.4-7a 06.02
40.31b 09.02
40.28b-31a 08.02
42.2-4 15.01
42.5-6a 16.01
42.6b 17.01
49.1s 24.01
53.4-5a 16.10
53.10a 28.10
58.7 20.08
62.10b-11a 09.12

Jeremias

1.4s 23.01
31.8-9a 09.01
31.10s 22.10

Lamentações

3.22-24 01.07
3.25-27 02.07
3.31-33 03.07

Ezequiel

2.3b-5 09.07
37.1-3 29.05

Daniel

7.13b-14 23.11
12.1b 16.11
12.3 17.11
12.3 20.11

Amós

7.7s 16.07

Miqueias

5.2-3a 15.12
5.4b-5a 16.12

Salmos

1.2 15.05
1.6 16.05
4.7 08.04
4.8 09.04
8.5 01.01
16.5 15.11
19.7s 08.03
19.9s 01.10
22.24 01.03
25.9s 29.02
30.3b-4a 15.02
32.7b-8 01.11
34.5s 15.08
34.9s 16.08
34.11-14 22.08
34.15-18 01.09
54.5 22.09
62.8-9a 29.01
69.1-3 01.08
78.23-25 08.08
85.10-11a 15.07
90.16s 08.10
91.1s 15.10
92.12 15.06
93.1s 22.11
96.1s 22.12
98.2 01.05
104.13s 14.08
104.31s 22.05
107.1-3 29.06
107.17-19 15.03
107.29-32 22.06
111.10 01.02
113.1-7 08.05
113.7-9 09.05
119.5-8 28.06
119.129-132 21.05
123.3s 08.07
126.4-6 08.12
130.8 08.06
139.1-5 22.01
139.9-12 29.12
143.3b-6 06.03
146.5-6a 15.09
146.8-9a 08.11
147.10s 08.01

Novo Testamento

Mateus

1.24s 23.12
4.1-11 13.10
4.4 21.08
5.3a 14.02
5.4s 14.12
6.9 08.09
6.10 09.09
6.11 10.09
6.12 11.09
6.13 12.09
8.3 19.02
8.16s 07.07
10.39 07.03
10.42 20.01
12.15-17a 19.01
14.29s 04.08
14.31-33 05.08
20.34 27.10
21.21s 27.06
23.11s 20.10
24.34s 29.10

Marcos

1.1s 03.12
1.5 04.12
1.7s 05.12
1.15 31.01
1.21s 05.02
1.32-34a 12.02
1.41s 20.02
2.26b 04.06
2.27s 05.06
3.31-35 12.06
4.28s 19.06
4.38b-39 25.06
4.37 31.06
4.40 26.06
5.33s 04.07
5.35s 05.07
6.1-3a 12.07
6.21-24 19.07
6.34 26.07
7.25b-26 18.09
7.31s 19.09
8.12b 28.01
8.31-32a 03.03
8.32b-35 04.03
8.36-38 05.03
9.35 26.09
9.43-48 04.10
9.49s 05.10
10.25 10.10
10.26s 11.10
10.31 12.10
10.41s 17.10
10.43s 18.10
10.45 19.10
10.51-52a 25.10
10.52b 26.10
11.9b-10 22.03
11.15a 11.03
11.17 12.03
12.29s 28.02
12.40 11.11
12.43b-44 12.11
13.4b-6 19.11
14.10 23.03
14.22s 24.03
14.24s 26.02
15.33 26.03
16.5s 28.03

Lucas

1.29-31 19.12
1.38 21.12
1.70s 18.12
2.7 24.12
2.8-9a 26.12
2.16 27.12
2.17 28.12
3.9b-11 06.12
6.20 20.05
10.2 20.04
10.16 05.01
11.9s 14.09
17.10 28.09
19.7 03.11
19.8 04.11
19.9s 05.11
23.53s 27.03
24.36-48 13.04
24.45-48 12.04

João

1.6-9 12.12
1.14 25.12
1.16-18 12.01
1.16-18 07.06
1.43-45 26.01
3.14s 19.03
5.10 02.06
5.17s 03.06
6.27 11.08
6.34s 12.08
6.41s 18.08
6.48-50 19.08
6.58 26.08
10.11 17.04
10.14s 18.04
10.18 19.04
10.27-28a 30.12
13.13-15 25.03
14.6 27.11
14.10b-11 12.05
14.27-28a 20.12
15.4b-6 28.04
15.8 26.04
15.16 04.05
15.17 05.05
15.26s 26.05
17.8 18.05
17.11 19.05
18.36-37a 25.11
18.38a 26.11
20.20a 03.04
20.20b 04.04
20.21 14.04
20.22 31.05
20.28 05.04

Atos

1.10s 10.05
2.29-31a 23.05
3.18s 10.04
4.12-20 15.04
4.32-33a 07.04
4.33b-35 01.04

Romanos

1.3b-4 17.12
1.17b 31.10
3.21b-22 14.03
3.27s 21.11
4.22-25 02.03
5.1-2a 14.10
5.19 07.12
6.17s 13.06
6.22s 14.11
8.1s 30.05
8.5s 13.05
8.22 24.05
8.23 25.05
8.39b 28.11
9.15s 30.10
11.36 07.01
12.2 28.08
12.21 27.02
14.7s 06.11

1Coríntios

1.18 20.03
2.7 03.02
3.16s 06.05
9.19 13.02
9.22 21.09
9.23s 16.02
9.25-26a 17.02
9.26b-27 18.02
12.12s 06.04
13.2b-3 27.04
15.3s 29.03
15.25s 30.03

2Coríntios

1.5s 13.12
1.20 14.01
4.8s 13.07
4.8s 07.10
4.13s 10.06
5.1 11.06
5.2s 28.05
5.17 14.05
5.20s 13.01
6.2a 23.06
6.3s 10.02
6.5 11.02
6.6-7a 30.06
6.10 24.06
6.10 13.11
6.16 28.07
9.9-10a 13.09
12.9b 14.07
12.9c-10a 10.07
12.10b 11.07

Gálatas

1.15s 25.01
4.4b-5 30.01
5.1 14.06
5.13 06.06

Efésios

1.4 10.01
1.5s 11.01
1.7s 17.07
1.9s 18.07
2.4s 16.03
2.8 17.03
2.9 18.03
2.14 29.07
2.16 22.07
2.17 23.07
2.18 24.07
2.21 30.07
2.22 25.07
3.17 02.08
3.18 03.08
4.15s 31.07
4.23s 27.05
5.14-16 27.08
5.15s 25.08
6.6b-7 21.01
6.10-12 02.09
6.13 03.09
6.14s 04.09
6.16 05.09

Filipenses

2.6s 03.01
2.9 04.01
3.13s 21.06
4.7 27.01
4.8 27.07

Colossenses

1.13s 21.07
1.20 06.01
1.20 20.07
1.27 18.01
2.3 04.02
2.14 21.03
3.10 11.05

1Tessalonicenses

4.14 02.11
5.16-18 10.12
5.23s 11.12

1Timóteo

1.11 07.02
1.15 07.11
2.5-6a 21.10

2Timóteo

2.15 07.09

Hebreus

4.15b-16 09.10
7.26 23.10
7.27 24.10
8.9a 24.02
9.15 25.02
9.24 09.11
9.27-28a 10.11
10.11 18.11
12.2 07.08

Tiago

1.5 27.09
1.12 21.02
2.12 16.09
2.13 17.09
3.13 23.09
3.17s 24.09
4.7-8a 25.09
5.19s 03.10

1Pedro

1.7 06.10
4.19 06.07
5.4 21.04
5.8 06.09

2Pedro

3.9b 02.12
3.18 20.06

1João

2.1-2a 02.04
2.5 02.05
2.6 03.05
3.2s 11.04
3.18 16.04
4.7s 22.04
4.9s 23.04
4.12b-13 07.05
4.15-16a 29.04
4.16b 30.04
4.19.20a 24.04
5.10b-11 17.05

Apocalipse

1.5a 31.03
1.5b-6a 24.11
3.11 31.12

Referências

BÍBLIA DE ESTUDO NTLH. *Nova Tradução na Linguagem de Hoje.* Barueri/SP: Sociedade Bíblica do Brasil, 2012.

MAYER, H. *Martin Luther. Leben und Glaube.* Gütersloh: Gütersloher Verlagshaus Mohn, 1982.

SAINT-EXUPÈRY, A. *O Pequeno Príncipe.* Rio de Janeiro: Agir Editora, 2009

STEINWEDE, D. *Reformation - Martin Luther.* Freiburg und Lahr: Verlag Ernst Kaufmann und Christophorus Verlag, 1983.

ZIMMERMANN, W. *Getroste Werzweiflung.* Berlin und Hamburg: Lutherisches Verlagshaus.

A história do filho encontrado com quadros de Rembrandt

Um pai tem dois filhos.
Certo dia o mais moço vai
e diz logo para o seu pai:
Quero os meus bens agora,
porque daqui eu vou embora.
O pai então a herança reparte,
e este seu filho rebelde parte,
perambula pelo mundo afora.
Lucas 15.11-13a

O filho recebe a sua parte da herança: **bico de pena, Braunschweig**

O rapaz logo perde tudo,
vai trabalhar numa fazenda,
e para que bem se entenda
da gravidade do seu estado,
o que é dos porcos é negado,
completa e total é sua privação,
perdeu dignidade e ração:
para o óbito só falta o atestado.
Lucas 15.15s

O filho perdido com os porcos: **1648, bico de pena, Londres**

Chegando no fundo do poço,
caindo em si e se arrependendo,
o jovem volta correndo
para a casa do seu pai,
e chegando lá ele vai
reconhecer a sua situação,
e receber a absolvição:
quem isto faz da morte sai.
Lucas 15.17-19

A volta do filho para a casa do pai: **1640, bico de pena, Roterdam**

A história do filho encontrado com quadros de Rembrandt

O Pai aceita o filho arrependido: **1668/9, óleo sobre tela, São Petersburgo**

Jesus conta: Um filho se perde,
e depois do arrependimento,
recebe do pai acolhimento:
exemplo da divina compaixão!
Mas o irmão, com indignação,
não entende este procedimento,
acha que só ele tem merecimento:
creio que é pela graça a salvação?

PÁSCOA
Publicações
E-books gratuitos

ISBN 978-65-02-01163-8